京城日報
朝刊　朝夕刊共十二頁

東亞共榮圏の確立 諸士の任務に待つ
陸海軍に對する感謝決議案文

【東京電話】衆議院の陸海軍に對する感謝決議案並に戰死者に對する敬弔決議案は議員總員が提出者となり他の全議員贊成の下に廿六日衆議院に提出した、よつて廿七日の本會議に上程、滿場一致可決することとなつた案文は左の如くである

決議（陸、海軍に對する感謝の件）

聖戰茲に三年有半我が忠勇なる陸、海、空の將兵諸士は酷寒を冒し、炎暑を凌ぎ縱横に未曾有の功績を擧げ御稜威の下國威を中外に顯揚す、武勳の偉大なる全國民の等しく感激措かざるところなり、惟ふに東亞の共榮圏を確立し世界の平和を確保するは諸士今後の任務に待つもの多くその勞苦に大なるべし、衆議院は茲に院議を以て感謝の忱を表はし併せて將兵諸士の勇健を祈る

右決議す

決議（戰死者に對する敬弔の件）衆議院は今次の聖戰に從ひ勇戰奮鬪命を君國に致したる皇軍將士の英靈に對し深甚なる敬弔の意を表す

右決議す

けふ兩院に上程

【東京電話】貴族院は廿七日午前十時本會議を開き戰時開院式當日賜りたる勅語に對する奉答文案を上程可決後、松平議長は直ちに宮中の御都合を伺つて參內この間全院委員長、各常任委員選擧のため一旦本會議を休憩、議長宮中より退下するを待つて本會議を再開、議長より奉答文捧呈の旨を報告、次いで陸海軍に對する感謝決議案を上程、一條實孝公より趣旨の說明を行ひ、これに對し陸海兩相より謝辭の挨拶あつて散會する

衆議院も午前十時本會議を開き、全院委員長選擧、常任委員長選擧の件、常任委員選擧の件を決定、小山議長勅語奉答文案を議題とし、一旦本會議を休憩、再開して議長より奉答文捧呈の旨を報告、次いで陸海軍に對する感謝決議案、戰死者に對する敬弔決議案を上程、俵、大口兩氏より提案說明あり、次いで陸海軍大臣の挨拶あり、次いで八木逸郎氏の永年在職を表彰し、議員の國民服着用の件を決定して散會、散會後委員長、理事の選擧を行ひたる後、兩院とも慣例により明春廿日まで休會する

貴族院各派交涉會

【東京電話】貴族院各部長、理事の各派交涉委員は廿六日開院式終了後議長應接室に參集
一、開院式に賜はりたる勅語奉答文起草の件
一、陸海軍將兵に對する感謝決議案起草の件
につき協議の結果右兩案文を決定午前十一時四十分散會した、なほ感謝決議案は各派交涉委員が提案者となり廿七日の本會議に上程

提案說明は俵、大口兩氏

【東京電話】廿七日の衆議院本會議に上程される陸海軍に對する感謝決議案については俵孫一氏、戰死者に對する敬弔決議案については大口喜六氏がそれぞれ提案理由の說明を行ふこととなつた

貴族院部第二部副部長更迭

【東京電話】貴族院各部長會議で第二部（交友部）副部長は一身上の都合で辭任、これが後任として交友倶樂部所屬の氏が就任することに決定した

松平氏全院委員長
衆議院の役員決定

【東京電話】衆議院の全院委員長及各常任委員長は廿六日左の如く正式決定した
全院委員長　松平孝次郎
豫算委員長　増田義一
決算委員長　西村茂生
請願委員長　加藤知正
懲罰委員長　岡本實太郎
建議委員長　松井郡治

貴族院部役員會

【東京電話】貴族院部役員會は廿六日午後一時半より翼贊會館で開催、前田局長以下各部長、副部長大久保、岩倉兩總務等出席、左記事項を決定三時廿分散會
一、各派よりの入會者は明春十五日迄に全部取纏め氏名を發表
一、明春十五日部長會議を開き十三分科の理事（主査とせず理事とす）及び配屬を決定する
一、第三部（制度部）の專門委員會の構成は尙具體的に考究の上決定する
一、明春休會明け（十五日から二十日迄）に前立總會を開き近衞總裁、前田局長の出席を求め說明を聽取する

衆議院倶樂部役員決定

【東京電話】衆議院倶樂部では廿六日本會議散會後院內に役員會を開き左の如く役員を決定した
政務調査會長　砂田重政
同副會長　西方利馬、小畑虎之助、河野密、宮澤胤勇、肥田琢司
分科主任　池田秀雄、伊禮肇、加藤鐐五郎、横川重次、植原悅二郎、中島彌團次、前田房之助、岸田正記、末松偕一郎、助川啓四郎
幹事　岡本實太郎、田中耕、小高長三郎、野口喜一、藤本捨助、森田重次郎、池崎忠孝、田代重右衛門、鈴木正吾、松浦周太郎、高橋守平、長井源、北勝太郎、須永好、玉野知義、松永義雄
臨時議會制度調査會役員
會長　清瀨一郎
副會長　飯村五郎、岩瀨亮
幹事　上田孝吉、眞鍋勝、東鄕實、伊東岩男、石坂繁、太田正孝、山崎釼二、松浦伊平、江原三郎、森下國雄、清寛

九十三萬圓の補助は少額、甚だ心細し
翼贊會常任總務會で協議

【東京電話】廿六日の翼贊會常任總務會は午後二時半より本部に開催、有馬事務總長以下各常任總務及び局部長出席、翼贊會に對する來年二月末までの政府補助金が九十三萬圓に決定した件に關し各常任總務より翼贊會の來年度豫算及び本年三月分は何れ追加豫算として提出されるであらう、斯る少額補助では不足である、政府總務會は政府に所期の豫算を支出せしめるやうに努力すべきである、と意見が開陳され、結局翼贊會の事業を具體的に示した上、所要額の支出を求めることを申合せて同四時散會した

よつて本部では至急具體的な事業計畫豫算案を作成して一月六日の初常任總務會に提出することとなつたが本部としては最低年額五千萬圓の豫算を確保したい意向である

組織連絡部副部長
城戸幡太郎氏決定

【東京電話】大政翼贊會組織局連絡部副部長には廿六日法政大學教授城戸幡太郎氏が決定した

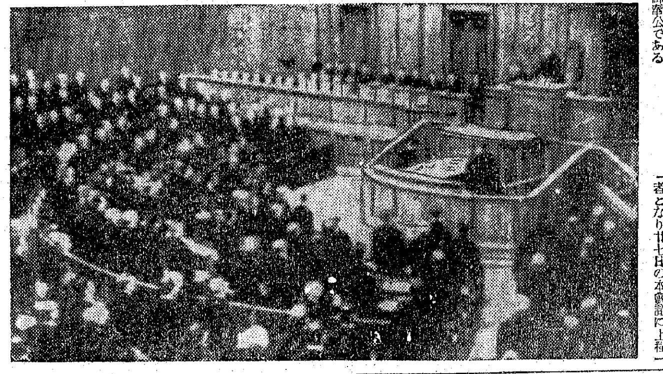
衆議院本會議勅語奉答文可決＝電送

〝臣道實踐〟の誠を固く誓ふ
記念撮影もむみに

【東京電話】皇紀第五年目を迎へんとして高度國防國家建設に邁進する第七十六議會開院式は畏くも天皇陛下の親臨を拜して廿六日午前十一時貴族院で嚴かに行はれた此日午前九時頃より兩院議員は何れもフロツク、モーニングに威儀を正して續々と登院、各控室で開院式を待つた、一方各閣僚は小川鐵相の午前九時五十五分の登院をトツプに初めて議會に臨む小林商相、これに次ぎ星野無任所相の後に新任の柳川法相がフロツクで一際緊張な面持で登院、殿りは秋田拓相で全閣僚大臣室に揃つて陛下の臨御をお待ち申上げた

開院式場である貴族院本會議場は玉座に向つて左手が衆議院席、右手が貴族院席、外國使臣席にはオツト獨、インデルリイタリー、クレーギ英各大使等の顔がみえる、やがて十一時三分全員起立、咳一つしない嚴肅な空氣の裡を天皇陛下には松平宮相以下を從へさせられて議場に親臨、全員最敬禮の裡に優渥なる勅語を賜ふ玉音は一語々々御力強く拜されて全議場寂として聲なく嚴粛な氣張つて全議員は今こそ大政翼贊、臣道實踐の誠を心に固く誓ひ、朗かに議を垂れるのであつた、開院式終了後

全閣僚は 例年の通り開院式記念撮影のため議事堂前のバルコニーに出て記念撮影長身の近衞首相を中心に各大臣が左右に居並び、機嫌よく、大臣が通常服、その他がフロツクで黒一色、翼贊議會らしくおちみな記念撮影だ、これも慣例の今日は翼贊支拂ひ日だ、選良諸公何れもえびす顔で開院式前後に地下室の支拂所に殺到して一列の縦隊で順番に支拂ひを受けるところは戰時新議制だ、今日支拂はれた歲費は全額の半分一千五百圓宛だが、今度から初めて國債所得税が差引かれ、各自分の六の九十圓以內の額を控

顧みる紀元二千六百年（三）
強力日本の新發足
國內政治篇

新日本の胎動 事變來の國際情勢の激變は遂にその負荷の大任に勝へず——として七月十六日米內内閣は總辭職を決行した、年こそはくと新しい時代を待ちまうけてゐた國民は、紀元二千六百年といふ國民的感激の年を『何かする——』といつたやうな明るい氣持で迎へた、まづ阿部内閣の後を受けて一月十四日米內々閣が成立した、國民の期待は事變處理の根幹である外交方針の決定を何とか確立して、何かしら心の奥底に蟠つてゐた不安の發除をと希つてゐた、この間大陸では新國民政府の成立を見、內にあつては生產擴充下の電力飢饉、石炭不足等を征服する等功績はあつたが國際情勢の激變は遂に——世界の地圖に一大變革を起こしたするといふ歷史的戰果を收め、して六月十三日にはパリに入城的活動を開始、オランダ、ベルギー、ルクサンブルグ三國を陷ち五月十日ドイツは突如電擊から歐洲戰爭不介入を堅持してゐた帝國が如何なる態度に出るか、就中東亞と緊切不離の關係にあり、しかもこの動亂歐洲の植民地である南方諸邦の歸趨を如何に處理するか、この實大關心はいふまでもなく中央で種々論議されたが、その結果、畑陸相

總辭職 を決行した、と有田外相との間に齟齬を生じ遂に掛冠のやむなきに立至つたのである

第二次近衞内閣はこの大きな轉機を擔つて登場した、正に帝國の將來を劃する重大時期であり、國民の近衞公に期待するところは大きかつた——事變處理、對外處置の根幹を國內政治の規正にあり、全國民の自覺にある——國民はかく信じて

近衞內 閣の手腕を期待してゐたのだ、八月一日基本國策要綱は發表され、その根本方針は皇國の國是は八紘を一宇とする肇國の大精神に基き世界平和の確立を招來することを以て根本とし、先づ皇國を核心とし、日滿支の强固なる結合を根幹とする大東亞の新秩序を建設するにあり、これが皇國自ら速かに新事態に即應する不拔の國家態勢を確立し、國家の總力を擧げて右國是の邁進に具現すとし、國防及び外交としては內外の新情勢に鑑み國家總力發揮の國防國家體制を基底とし國策遂行に遺憾なき軍備を充實現下の外交は大東亞の新秩序建設を根幹として先づその重心を支那事變の完遂におき、國際的大變局を達觀し、建設的にして且つ彈力性に富む施策を講じもつて國運の進展を期すといふもので、要約すれば高度國防國家の建設、外交の刷新強化、政治新體制の確立を標榜して大東亞新秩序圏の確立を根幹としてゐる、近衞公の決意としては第一次在任中に事變を將來し、この難局を自らが立てた總動員法的手法を以て、新しい日本を創造しようとしてゐるに相違ない

議會と政黨解消 無力を曝けた阿部內閣のバトンをついだ米內々閣に對する議會の態度は變革期の國情と睨み合せて**相當の** の反撥が豫想されたが、最大關心事であつた野島神における英艦淺間丸臨檢事件すら大して取上げられなかつた、重大問題山積すれど議會政治的な迫力なく、僅かに先輩を承つた民政黨總務齋藤大代議士の不測の舌禍が白黑戰爭をいきまかせたのと、百五議といふ怪大議案を丸呑みにした事が擧げられ

然しこの議會は政治新體制の發足を促進する政黨解消の導火線となつた議會でもあつた、即ち、政治新體制の氣運は近衞新黨の話題と共に議會政室の此處、彼處に見られ、政黨の歸趨を感せしめた、その具體的な現れとして、まづ社會大衆黨が分裂騒ぎの上、安部磯雄以下九名を除名、その空氣は漸次各派に波及し、現狀打破の氣運強化、政黨連衡の手段として各派を横斷した聖戰貫徹議員聯盟が結成され、國內に擬る政黨への不自は議會府會この機運に拍車をかけ更にそれと相俟つて七月十六日米內々閣は倒壞、新黨の主宰近衞公に大命降下して政黨人の熱狂はドタン場に追ひ込んだ、同日政友會久原派は黨大會を開いて解黨を議決、次で統一派、中島派もこれに倣つた、社大黨はこれに先立ち六日、國民同盟は十三日に民政黨のみ內に反撥を含んだまゝ月餘を永らへたが永井柳太郎氏の脫黨を契機として八月十五日解黨、こゝに我國政黨政治は全く終熄、各派相呼應して新しい政治勢力として步調を揃へるべく

新體制 促進同志會が結成され、日本政治は名實共に新しい段階に入つた

近衞新體制の使命 一內を輕へて更に强力に外へ——これが近衞內閣の命題である、新味を見せた、松岡外務、安井內務、風見の司法、橋田文部、小林商工、村田遞信、星野無任所等、何かしらその異色が國民の期待と合致して、行くべき方向を指してゐた

果せる哉、公の持論である『新時代に適應した新たなる政治勢力の結成』は順調に運び、國民再組織を目指す大政翼贊會も結成されたこの國內組織とゝもに內外の情勢に順應して組閣當時の少數閣僚制を是正した、秋田厚生の拓相を補充する外務、秋田厚生の拓相ともに內閣官制を改革して三名の國務相を置く制度を設け平沼元首相を國務相に迎へる等、又、內閣情報部を擴充して情報局を設け情報局總裁を閣議に列せしめる等、人事機構の上にも刷新の實績を見せてゐる、政策に於ても常に實績を擧げ、特に外交の大轉換は劃期的なものであつた、日獨伊三國同盟締結を斷行して帝國の外交指針を中外に闡明、三國との聯繫修交をはかり、一方、事變處理の最大眼目たる日華基本條約を締結して東亞共榮圏の國際的地步を占め、獨から外交確進のためには任外大公使の刷新など大幅更迭を行つて建川中將の駐ソ、堀切善兵衛氏の駐伊、野村大將の駐米等

型破 りの大物起用を敢行し更に最近は本多熊太郎氏を駐支大使に起用して從來の退嬰外交を一擲し國民に清新な印象を與へてゐる、長い間待望されてゐた國內政治の改革はかくて實現、本年度に於てその基礎的段階を終るや政府は突如廿一日內閣強化を斷行した、即ち安井內務の後に平沼國務相を、風見司法の後に柳川中將を起用したこれは嚴なる議會切拔け策と見るべきものではなく寧ろ政策實踐の第二段階に備へたものと見るのが至當である

大政翼贊運動全面的に展開さる 近衞首相は新體制運動展開のためには內閣の強化工作以上の熱意を以て臨むことに當つた、新體制準備委員會が結成され、その歷史的第一次會合は八月廿八日各界の代表を網羅して首相官邸で開かれた爾し一切の私心を去り過去に泥まず、個々の立場に捉はれず、協心數力以て新體制確立のため全力を竭さん——の『誓』を唱和『臣道實踐』『職域奉公』を信條に全國民大同團結の議は練られ、その後、會を重ねること六回九月十七日準備は成つた、その綱領は

一、八紘一宇の皇謨に基づき東亞の新秩序を建設しもつて世界平和の確立に寄與せんことを期す
一、國體の本義に基づき舊來の積弊を芟除し祗改を一新し國家の總力を發揮しもつて國防國家體制の完成を期す
一、萬民各其の職分に奉公し私益を去りもつて大政翼贊の臣道を完うせんことを期す

の三項でこの綱領と同時に規約も制定された、引續き

運動の 母胎たる大政翼贊會結成が進められ、近衞首相自ら總裁となり、組織機構を決定すると共に有馬事務總長の下に各部の陣容も整へ、萬民輔翼を大眼目として新しき日本創造の國民總進軍は開始されたのである、既に第一回中央協力會議は去る十六日から三日間、大政翼贊會本部で開かれ、膝附以上の成績の國民の熱意を物語つてゐる

かくて強力なる國家組織完成と內外凡ゆる點に見られる國策の強力推進は國民の士氣を興び私利私慾を棄て公益優先の新理念のもとに新東亞建設の步調は急速調に進められて行く、思へば紀元二千六百年はその歷史的意義に相應しく、帝國が凡ゆる方面に歷史を劃した意義深い年ではあつた

—（完）—

寒風を衝いて猛進
津浦、淮南沿線の掃蕩戰

【上海廿六日同盟】揚子江岸津浦、淮南兩沿線一帶の各所に潛む敗殘部隊は冬季の食糧難から手當り次第の掠奪行動をなしつゝあり、皇軍諸部隊の勇士は吹荒ぶ寒風を衝いて連日晝夜討伐を續けてゐる、最近における主なる討伐戰況左の如し

佐藤部隊 十二日夜半より行動を起し津浦、淮南兩線中間の鳳陽に敵新四軍約三百を攻擊、遺棄死體八十九、捕虜一、鹵獲品中小銃三三

尾越部隊 十四日フェツコ陣地を以て揚子江航行妨害を企てた敵と交戰、鎭陵東南で敵約二十を殪す——

上住部隊 十六日夜半より十七日未明にかけ揚子江航行妨害を企圖する敵百四十七師の一部隊約百五十を彭澤附近に包圍殲滅す

長部隊 十八日黃梅附近部落を掠奪中の敵約百五十を綏靖隊と協力奇襲、敵死一五、鹵獲品中小銃一五

森部隊 十八日太湖々畔にて新編二十一師と遭遇、白兵戰を演じ敵死二〇、捕虜八

島田部隊 十八日陽城湖畔において新四軍約二百と遭遇、我れに約十倍する敵と死鬪一時間遂にこれを潰滅せしめた、敵屍百十、鹵獲品中小銃多數

島部隊 十八日安慶西方にて迫擊砲を有する敵二百を潰滅す

原田部隊 十九日南京對岸江浦西方の敵陣地を攻擊北方へ潰走せしむ、敵屍四〇、捕虜三

村田部隊 廿一日早朝高郵湖東岸の泥濘地帶を難行軍し時堡壘にて約一千の敵と十時間の猛烈極まる戰鬪の後これを擊破、東方に潰走せしめた、敵屍三〇〇、鹵獲品中重機、輕機また安澤、佐藤、齋井各部隊は十九日津浦、淮南兩線中間地區の新四軍及び中央軍を討伐、南方周家廟で敵部隊に十字砲火を浴びせ之を殲滅す、敵屍一二六、捕虜一四、鹵獲品中輕機五、銃九、彈藥六〇

太湖南方の敵を痛擊

【杭州廿六日同盟】岩仲、長、七海、高橋各部隊は太湖南方に蠢動を開始した敵第百九十二師に對し廿三日果敢なる攻擊の火蓋を切つたが、廿六日までに判明せる戰果左の通り

敵遺棄死體一四二、捕虜十六、戰死多數

◆鹵獲品迫擊砲一、同彈藥一〇〇その他兵器彈藥多數、我に損害なし

外より內を見よ
米國を戰禍に捲込むなかれ
ホイラー議員 英援助策を論難

【ワシントン廿五日同盟】米國政府の對英援助は益々急調を告げ對英軍需品大量貸與、アメリカ造船所に繫留中の數十萬トンに上る獨伊系船舶の對英引渡し等を畫策中と傳へられるが、民主黨の領袖ホイラー上院議員は二十五日記者團との會見で右政府の對英援助策には絕對に反對なる意見を次の如く力說した

ルーズヴェルト大統領は對英援助を現在以上に强化し、その結果米國を戰爭の渦中に捲込む前に先づ相對峙する國內諸政派をして一致協力せしめ、以て歐洲の平和の實現に手力を傾注すべきだ、米國民の大多數はジヨンソン法及び中立法の嚴守を要求し英國に對し便命する物資を米國

軍艦をもつて護送し、又多數の軍需品を英國に貸與するが如き事に對しては絕對反對であると信ずる、米國民は英國が前大戰後債務を完濟し得なかつたことをよく知つてゐる、また若し英く軍需品を貸與して恐るべきものであるならば米國政府は所謂反侵略國に伍つて攻擊される如何なる國に對しても見境いなく軍需品を貸與しなければならない、米國が英國に對しあらゆる援助を與へ然し英國が今次戰爭に勝利を得たとしたならば、また別のヴエルサイユ條約の出現を獲現せねばならないまい

太平洋防備强化
米更に空軍基地建設

【マニラ廿六日同盟】米國は太平洋防備強化のため過般來全蘭の一部をマニラに增派したが、廿六日當地トリビユーン紙の報ずるところによれば、比島における米空軍の增强に應じ當局は比米遠距離無電台の空地である所のマニラ附近カタグナ部落の要地ロスバノスに空軍基地建設を計畫中であるといはれる、ロスバノスはマニラより千キロ海軍用長距離無電台の所在地である

官界新體制 特別委員會

【東京電話】先般の翼贊會臨時中央協力會議で審議された諸議案の中官界新體制確立に關する議案處理のため本部に官界新體制特別委員會を設置、廿七日午後一時より第一回委員會を開催することとなり、廿六日左の如く委員の顏觸れを決定した

主査　武田正孝　委員　中島［redacted］勇之助、高橋龍吉、寺井久信、砂田重政、大藪久榮、梶井剛、清瀨一郎、松井春生、田中惣五郎、白鳥敏夫、鐵山政道、關口泰、馬場恒吾、谷口敏郎、赤松常義、本位田祥男、船田中、岸田國士、小泉信三、淸水重夫

米、マルチニツク島の權利獲得に狂奔

【ワシントン廿五日同盟】アメリカ西半球防備基地の一部として佛領マルチニツク島の軍事的意義は極めて重視され、フランス本國が降伏以來當島に米佛兩國間の問題となつてゐたが、仄聞するにアメリカ國防當局は佛領マルチニツク島を基地獲得につき暗々ヴイシー政府と交涉を重ねたが、フランス側は婉曲にこれを拒否したといはれる、卽ちアメリカ海軍作戰部は西島がプエルトリコと同様カリブ海防衞に取つて地中海におけるジブラルタルの如き重要のものであり、これを獲得に西印度、運河諸島間の凡ゆる水路をアメリカの支配下に置かれる限りカリブ海はパナマ運河を侵略から守ることは不可能であると指摘してゐる、この間アメリカ當局はマルチニツク島の租借乃至或る種の權利獲得のためフランス植民地當局と懇談的に折衝を行つて來たが、フランス出先當局は國平アメリカの要求を拒絕したといはれる、然しアメリカではこれに屈せず、リチー新駐佛大使のヴイシー到着を待つて改

日鐵新重役陣決定

【東京電話】重役陣總辭任によつて注目された日本製鐵定時株主總會は廿六日本社に開催、當期利益金處分案（配當年七分据置）を承認の後、取締役、監査役の選任に入り

取締役 は平生釟三郎、渡邊義介、眞山寬、淺澤正雄、松田源治郎、松本健次郎、田中五一、福田爾雄の八氏重任し、原邦道、永持源次、星野守一、井村竹市、川島三郎、梶本金平、阿部雅雄、三鬼隆、進來要の九氏が新任

監査役 には國谷正輔、小倉正恒、鶴淵新の三氏重任し飯田九州雄、瀧谷光亨の兩氏が新任、代表取締役には平生、渡邊兩氏、代表取締役兼社長には平生氏をそれぞれ選任、次いで渡邊、眞山、淺澤、原、永持、星野の六氏を常務取締役に、飯田氏を常任監査役にそれぞれ選任した

尙政府と直接會談を展開するものと見られてゐる

めてこの問題に關しフランス本國

東京灣要塞司令官
小林恒一少將（決定）

【東京電話】陸軍ではさきに逝去した鵜川中將の後任として東京灣要塞司令官の後任に小林恒一少將に決定、廿六日左の如くこれを發表した

陸軍少將　小林恒一
補東京灣要塞司令官

小林新司令官は茨城縣出身、本年五十三歲、士官學校第廿一期昭和十二年七月少將に進級、ノモンハン事件の當時は〇〇部隊長として勇戰奮鬪、遂に左足を失ひ戰傷の治療に努めつゝあつたが今回再起用されて東京灣要塞司令官に就任した勇將である

翼贊運動に學生動員

【東京電話】全國の各大學、高等學校、專門學校に一元的翼贊體制を植ゑつけやうとする『教育翼贊委員會』が今回翼贊會青年部及び文部省の主唱のもとに生れることとなり、その第一回幹事會は廿七日午前九時から翼贊會議室で開かれる出席翼贊會青年部副部長を始め翼贊會青年部副部長など十一名、文部省側から專門學務局長、普通學務局長、社會教育局長、教學局長、鈴木實業學務局長、體育課長など七名であるが當日幹事會に提出される翼贊會の學校翼贊組織は各學校の翼贊會の學校組織を結成する方針

組織方針 （一）各學校の修練組織の骨幹を結成する教授學生々徒若干名を以て大日本翼贊會の委員とする

一、最下部組織は各學校として地方支部との間に地域別及び學校種別による班を設ける
一、東京、仙台、名古屋、京都、廣島、福岡、京城、台北の各帝大（廣島は文理大）に地方支部を設けその下に當該地方の各種學校を屬せしめる、但し東京は大學部（支部東京帝大）と高專部（支部第一高等學校）に二分する

名稱 一、全國的組織を全日本學校翼贊團と稱す
一、地方支部は例へば大日本學校翼贊團東京支部と稱す
一、班は例へば大日本學校翼贊團京都支部高校班と稱す
一、各學校の護國團、報國團等の名稱は〇〇學校翼贊團に統一す

人的機構 一、大政翼贊會顧問としての文部大臣を以て團長としその下に本部員を置く
一、各支部の所在大學（若くは高專）の總長又は學校長を以て支部長とす
一、各班所屬學校長の一人を班長とす
一、各學校長を以て當該校の翼贊團長たらしめる

重要肥料の公定價決定

【東京電話】昭和十六年一月以降七月に至る昭和十五肥料年度後半期における重要肥料の公定價格は廿六日農相官邸で開かれた重要肥料業統制委員會にて次の如く決定した
一、硫安輸出入許可規則 本年十二月末日を以て期間を二ケ年延長
一、硫安、石灰窒素、過燐酸の新公定價格は左の如く現行公定價格を据置く（肥料價格單位圓）
硫安九九、四七〇　石灰窒素入一二、一三三　過燐酸（一六％のもの）五二、八〇〇（一九、七％のもの）五二、八六六
而して農林省としては最近における之等肥料の生產費値上りに鑑み右公定價格と適正價格との差額に對し增產獎勵助成金を交付する方針である（單位前記同）
適正價格、差額　硫安一二〇、九八〇　二一、五一〇　石灰窒素九八、五四三　一七、三三二　過燐酸（一六％のもの）六六、二一五　一三、四一五（一九、七％のもの）七二、五九〇一　四、七二四

戴天仇急遽重慶に歸來

【香港廿六日同盟】中央通信重慶電によれば考試院長戴天仇は蔣介石の招電により廿四日朝昆明發飛行機で急遽重慶に歸來した

陸海軍務局長翰長訪問

【東京電話】武藤陸軍、岡海軍兩軍務局長は廿六日午後三時相前後して首相官邸に富田內閣書記官長を訪問種々要談した

阿部大使免官發令

【東京電話】支那特派大使阿部信行大將は日華條約締結の大任を無事終了したので特命全權大使を免ぜられることになり廿六日午前特命を以て左の如く發令された
特命全權大使　阿部信行
任務終了につき本官を免ず

本多大使上海着

【上海廿六日同盟】駐華大使本多熊太郎氏は廿六日午後一時廿分日華連絡船神戶丸で上海着、陳公博上海市長その他日華官民多數の出迎へを受けて上陸、宿舍アスターハウスに入つた大使は課せられた任務は條約の精神を兩國双方において具現實踐するため緊密な提携と協力を圖る事にある、幸にして熟まれた環境を以て粉骨御奉公する決心である、汪主席以下國府の方々には一人も面識なく南京も未見の地であるが現地に於る事各位の協力を得て使命を果したい

【訂正】廿七日附夕刊第一面開院式勅語中、第二行目『眩茲に』とあるは『朕茲に』の誤につき訂正致します

ソライス盤用 スロツターアタツチメント
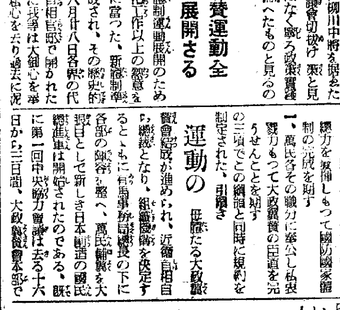
ストロークハ自由ニ調節シ得ベク角度モ任意ニ變更可能ナリ。
フライス盤ニ取付ケスロツター、ニ兼用トシテ各工場ニ使用セラレツヽアリ。
（ストローク3吋6吋）
（カタログ進呈）
東亞製作所
大阪市浪速區反物町・太田ビル內
電話櫻川（64）3303・3304番

文學博士武田祐吉監修・三浦藤作謹解
歷代詔勅全集
內容見本進呈
歷代詔勅全集の刊行を慶ぶ　文部大臣　橋田邦彥
吾等に於ては學問とは、皇國民となる修行に外ならぬのであつて單なる知識の獲得でもなく、また單なる科學の硏究でもない。知識も亦所謂科學一如の實踐により吾等日本人の道となつて、はじめて眞の學問となる。而してその道は、明らかに詔勅の中に示されてある。卽ち御歷代の詔勅を奉誦して、眷々服膺し、學を其中に包容して、分に應じて誠を盡すことが吾等の學問である。現下の時局に際して强調されなければならない教學の刷新は、畢竟詔勅の奉體拜得に歸着する。光輝ある紀元二千六百年の佳節を迎へ、御代の詔勅を平易適切に註解せる刊行を見るに至つたのは、皇國の前途いよいよ多事多端ならんとし、皇道の大義を世界に宣揚すべき折柄誠に慶賀すべきことである。本書によつて廣く國民一般、特に教育關係者に宏遠なる聖旨が更に一層徹底し、億兆一心、國體の精華を發揚するの根源を培はんことを望んで止まない。
本卷には天照大神よりの神勅、並に第一卷より第七卷までに至る百八十二代天皇御代々の詔勅に至るまで、謹解し、且つ御歷代の系譜、及び御陵に御歷代表を附す。
萬民必備萬人必讀、本書は第一卷より七卷まで「天壤無窮の神勅」を始め紀元二千六百年の詔勅は悉く網羅し、御解題、御文、御註解、通譯し、第八卷を以て御歷代の御製をも併せ謹解したので御製の數のみにても一千數百語の多きに上る
全八卷
第一回配本　第一卷　増刷出來
豫約募集中　菊判　總クロース上製　函入　定價各二圓二十錢　送料各三十七錢

東京外國語學校教授　小笠原稔全譯
樂劇 ワーグナー全集 全五卷
リチヤルド・ワーグナーは偉大なる樂聖としてのみ知られてゐるやうであるが、同樣の偉大さに於てまた天才詩人であり世界的劇作家である。その藝術に對する信念の厚さことは、强烈なる意志とともによくドイツ文化そのものを革新した。彼の作品は時勢を經るに從つて光輝を增し大きな力をもつて世界人の心をとらへつゝある。本書房は茲に小笠原稔氏の絕大なる努力によつて譯出されたその樂劇全部の刊行を企て今第一回配本を送り得るに至つた恰も日獨文化の交流を以て世界史に新しき頁を創造せんとする秋、この近代藝術の精華を我國に移植することの意義もまた一段と深いことと信ずる。
第一回配本　第一卷　さまよへる和蘭人　タンホイザー　パルジフアル
續刊　第二卷ローエングリーン、トリスタンとイゾルデ　第三卷マイスタージンガー　第四卷ラインの黃金、ワルキューレ　第五卷ジークフリート、神々の黃昏
豫約募集　體裁　四六判平均三〇〇頁函入・豪華　定價各二圓四〇錢　送料各十四錢
內容見本進呈

宇野浩二著　女人往來　四六判二五〇頁　價一円七〇錢〒一四
わが文壇に正統リアリズムの步地を持してゆづらざる巨匠宇野浩二氏の創作集である。—內容—女人往來・女人不信・戰爭開書・海賊奇譚・弟とその友

書下ろし長篇小說叢書
島木健作　生活の探求（二部）　この迷ましき建設の要明を生く士と青年の物語。その倫理の激しさは現代の眞實だ。（正續一・八〇續篇二・〇〇〒一四）
室生犀星　作家の手記　北國の城下町に育つた少年の日の思ひでを名著の氣品をもつて描き出す私小說中の私小說。（價一・八〇〒一四）
丹羽文雄　豹の女　ノラの宿命は女性永遠の宿命だ。女ひとり生きる道の悲しくも雄々しい姿を描く名匠の筆。（價一・八〇〒一四）
深田久彌　知と愛　ジイドの「贋金づくり」の晝にせまる知性作家深田久彌の青年知識層を扱つた問題小說。（價一・八〇〒一四）
阿部知二　幸福　幸福と云ふ青い鳥を現代社會に追つて知識人の群像を描いた問題の知性文學の最高作品。（價一・八〇〒一四）
葉山嘉樹　海と山と　シンガポール航路に取材した海洋小說、雄々しに青春の愛と力と哭ひは美しく渦巻く。（價一・八〇〒一四）
村山知義　新選組　明治維新、政治革命の旗旗に血染めた近藤勇一黨の史實をリアリズムの筆よく描き出す。（價一・八〇〒一四）
山本知夫　靑衣の姑娘　洞庭湖畔のアカシアの花の下に描かれる皇軍宣撫班の工作記。平和を象徴する姑娘の姿。（價一・八〇〒一四）
立野信之　戀愛綱領　戀愛の綱領はまた青春の綱領だ。この事變下に新しきその行動倫理をうちたてた傑作。（價一・八〇〒一四）
荒木巍　詩と眞實　新しき漱石の「坊ちやん」とも云ふべき雜誌の中に人生の眞實を集めてやまない諷刺小說。（價一・八〇〒一四）
伊藤整　靑春　靑春とは愛と戯れの季節ではない。あくまで嚴肅な花粉期の生き方を說く伊藤整の力作。（價一・五〇〒一四）
里村欣三　第二の人生（二部）　特務兵の北支征戰報告文學。從來の事變文學が思想性を忘失してゐるのを美事に克服した（價各一・八〇〒一四）
林房雄　太陽と薔薇　薔薇の香にむせぶ南の海邊に展げられる少年の歌。ロマンテスト林房雄の佳篇はおどる。（價一・八〇〒一四）
佐藤春夫著　ふるさと　四六判二六二頁　價一円七〇錢〒一四
詩と散文の二つの美事な合體を試みた佐藤春夫の近作である。—內容—丙午佳人・傳俗・熊野風土記・熊野と臘與糖雪など
圖書目錄　最新進呈
東京市日本橋區通三　振替東京一〇八〇二　河出書房

社說 宅地建物統制の意義

國家總動員法第十九條の規定に基づく宅地建物等價格統制令は去る廿日公布せられ、內地においては既に十一月廿五日より施行、朝鮮においても本月廿四日これが施行規則が公布せられ、廿六日より實施されることゝなつた。

◇

いふまでもなく、土地建物は九・一八價格より除外せられて今日に及んだものであるが、この結果は工場敷地並に住宅敷に對する思惑ブローカーの跳梁、投機的取引の土地建物集中といふ弊風を生み、これがため、一大社會問題を惹起せんとする虞れさへ生ずるに至つたのに鑑み、不動產價格の國民經濟に及ぼす影響の大なるを考慮し、國民生活の安定、低物價政策の完遂を目標として、不動產價格の適正化を本令によつて圖らんとするものであることは當局の發表通りであつて寔に適切な措置といふべきである。

◇

いま公布せられたる施行規則を見るに、その適用方針は大體內地のそれに準據したものであるが、たゞ所謂建物の[illegible]本令の施行によつて住宅の供給を阻害することなきやう特に九分の利潤を認めたことが注目される。卽ち內地法の許容せる利潤率より朝鮮に於いて高められたことは住宅或は工場敷地の需要が發展途上にある半島經濟の進行に正比例して、加速度的に增加しつゝある朝鮮の將來事情に鑑みて、特に考慮されたものと解され、この點又當局の極めて妥當なる措置と感謝するものである。

◇

而して本令は、投機的に宅地又は建物が續々と賣買される場合の價格[illegible]、價格を異常に吊り上げて、緊急の起り易き土地分讓の場合の價格抑制、農耕地等宅地以外の土地が住宅地や工場敷地として讓渡せられる場合の價格抑制、更に建物の所有を目的とする地上權、又は土地賃借權の價格及び土地又は建物の賃貸價格抑制等を規定し、讓渡契約に附隨して、定められたる金錢の授受を抑制する規定を設ける等、不動產の凡ゆる方面に周到な用意を拂ひ、その用意周到さにおいて一應完成せる立法といふべく、十分その成果をもたらすべきを期待されるのである。

◇

然しながら朝鮮においては經濟上における不動產の地位が、內地と多少趣きを異にし中央唯一格好の投資物件として重視せられて來たことは他に優良なる有價證券等の投資、放資物件が內地に比して著しく乏しい事實からして當然のことゝて又有力なる經濟活動の原動力としても、不動產のもつ流用價値は極めて大なるものがあるのである。從つて本令の運用に當り、徒らに峻嚴、徹底を期する場合は健全なる土地建物事業に無用の萎縮を加へ、住宅地の獲得難、住宅難を助長するが如き結果となるやも圖られず、當局は都市計畫、國土計畫の圓滑なる進行と睨み合せて、健全なる不動產統制については十分留意すべきことが肝要である。

週間政局展望

下情上通と政治力強化
協力會議・內閣改造

第七十六議會開會の政治季節に入つて先週の政局は果然活潑なる展開を示した、まづ十六日から三日間にわたつて開かれた臨時中央協力會議は、朝鮮、臺灣各代表を一堂に集めて翼贊運動推進についての眞摯熱烈な論議が行はれ多大の成果を收めた、下情上通を旨とする中央協力會議の三日間は今回は急を要するため「臨時」と銘打たれてゐたが、その業績を檢討すると議案の豐富、論議の未熟さは別として會場外の國民の熱意が沸々とたぎり立ち、國政に對する國民の熱意が如何に眞摯なものであり、熱情に滿ちたものであるかが如實に反映されてゐて、從來の議會的論議に馴れたものゝ聊か意外の感をもつたことは意外な收穫といはねばならぬであらう、議案として取扱はれた問題中、たとへば經濟新體制や興亞論の媒介に會議にしても、それが徒らなる法理論的論議の應酬に終始することなく、理論と實際との調和をせしめる努力を目標として、極めて熱烈に、また極めて協力的な精神に基き相互の理解のために全幅の努力が試みられたことは、翼贊なる討議の形式のみからいつても從來の自由主義的な議場空氣を掃拭するものであり、大きな進步であつたと云つていゝだらう。斯うした協力會議の開催が今後數回に亙つて開かれ續開されてゆけば議會の役割は、その機能が量的にも質的にも、ともに改めざる限り漸しく協力會議の實力に壓服されてその機能を實質的に否定されることなきやも保し難いといふことを、職域代表として會議に出席した一代議士が、會議の終了とゝもにつく〲嘆じてゐた。この言は會議の性格と今後の方向とを占ふ極めて示唆に富む注目すべき言葉であつた。三日間といふ限られた時日の中で論議するには多少の無理は止むを得ない戰時中央協力會議であつたが、ともかく第一回の試みとしては相應の如く議題外の成果をあげ得たものといつてよく結論として、この全國民的な熱意と要望を、政府がどこまで政府自身のものとして消化し如何なる形で取りあげ國政全般に反映せしめてゆくかが殘された問題であらう、政府が完全にこの協力會議を消化しつくすことによつて始めて翼贊運動に對する政府の表裏一體意志が具體的に說明されるわけであり、同時に眞の「下情上通」がこゝに初めて經營されたといつてよいだらう

× ×

協力會議の開催と並行して、議會を直前に控へた議會陣營も、漸く顯著なる動きをみせ始めて來た、先づ廿日には議員七名を除いて四百三十五名を網羅した議員倶樂部が衆議院に設立された。政黨解消後初めて議會に翼政議人が如何なる方針と態度を以て臨むか、蓋し刮目すべきであらう、一應政黨の看板を下してはみたものゝ、その本質においてはまだまだ純粹な心境に蘇生したとはいひ切れぬ殘滓が多分に殘つてゐる議會陣營である、既に議員倶樂部の設置にあたつて役員の問題等で舊政民兩派或ひは小會派等の間に相當な爭ひが早くも始まつたといはれてゐる、之らの事實は、議會が翼贊體制の實をあげることを聲高く主張しつゝもその內實に於ては依然として舊政黨時代的な幻ひを脫却し得ないことを物語るものではなからうか

× ×

平沼無任所相の入閣によつて閣內強化を試みた近衛首相は、更に廿一日に至つて極めて突風的に平沼國務相を內相へ、興亞院總務長官柳川中將を法相に据ゑるといふ鮮かな內閣改造をやつてのけだ、第一次近衛內閣における改造技術によつて、すでにその手腕は試驗ずみではあつたが今度の場合も近衛首相の手際は實に鮮やかなるものであつた。殊に新法相たる柳川中將の入閣は同中將の人物と軍部並に日本主義陣營への影響力からいつても政府としては多大の政治的効果をあげ得たものといふべきであつたらう。同時に譏嫌無比の性格を以つて鳴る同中將の入閣を口說き落しに成功した近衛首相の政治的手腕もまた改めて再評價されてよい。ともかく近衛側近といはれた安井、風見兩氏の自發的後退によつて平沼、柳川兩相の出現をみたことは、近衛第二次內閣の補強工作としては文字通りその中核を強化したものといふべきで、政黨解消後の初の議會を控へ、かつ現行選擧法を改正して翼贊議會の選擧を斷行すべき重大な任務を課せられてゐる政府としては今回の改造は强力な一步前進といふべきだ。この閣內強化工作によつて國務相の定員數に二名の欠員を生じその補塡について一部では種々の取沙汰が行はれてゐる政府は目下のところこの缺員について補充の意志のないことを明かにしてゐるが、併し人事のやりくりについては極めて天才的な手腕をもつ近衛首相であるから、いつ何時、再度閣內强化のために奇手を用ひる腹案が秘せられてゐるかも計りがたい。殊に官制まで制定して國務相を設置した手前、その時の情勢に應じて閣內補強を斷行する近衛首相のことだ、經濟新體制の閣議決定前後の事情を睨み政界には早くも第三次補強工作が云々されてゐる。三國同盟締結後の複雜微妙な國際情勢と日華新條約締結後の支那事變新段階を前に、東亞共榮圏の確立をその使命とする第二次近衛內閣はかくて漸次その性格を强化しつゝ內外諸懸案の解決と政治的指導とに向つて一段と前進を示して行つた、これが先週の政局の全貌といふべきであらう

佛印の產業現勢(上)
豐富な農產資源
輸出米唯一の需要國は日本

【河內同盟特派員長谷川侃發】日佛印東京會議は愈よ近く開幕の運びとなつた、昂揚の平和進駐以來俄然向上した佛印の東亞共榮圏の一環としての

地位は 東京會議によつて更に具體的に解明されようとしてゐる、新秩序建設への協力を約束した佛印のもつ建設的役割と價格を認識するためには何よりも先づ現在の佛印がもつてゐるところの經濟、產業、貿易、金融上の諸條件を知らねばなるまい、この意味において以下ゴム、玉蜀黍、石炭、錫を主要物とする農、鑛、林業その他各般の佛印現勢を紹介することとした

佛印の地位

佛領印度支那が日本の東亞共榮圏の一環として占める地位は勿論經濟的意義だけではない、殊に激動する太平洋、南洋の諸情勢の中にあつて、佛印のもつ政治的、軍事的意義は頗る重要かつ微妙である、最近激化しつゝある佛、タイ兩國間の紛爭はその一つの現れとみてよく

日本の 强大な勢力の南下に怯えた英國が米國と緊密な連繫の下に共同戰線を張つてその觸手に縋らうとしてひいて居ることはかくれもない事實である、しかしこの事件が果して英國にとつて好都合か、日本にとつて大きな障害であるかは、またひいては別の問題であつて、寧ろ日本の出方一つではこれまた一つの「神風」たらしめ得ることは佛印がどのやうに出來るかによるといふことによつてのみ明確な特色をもつてゐるだけで、印度支那の名が象徵するやうに支那でもなく印度でもなく、獨自の文化、獨自の歷史は誠に影がうすく、人口の大部分を占める安南人は佛國の彈壓と文盲政策も加はつて、ハッキリした民族意識も立上るだけの力も全然ないといつてよい、こゝを動かす政治的經濟的な力は佛國裏面にあへぐ今日では一に日本と英米との相對關係の如何にかゝつてゐるわけで、もつと明確にいふなら日本の態度と方針一つにかゝつてゐる、いはゞまさに落ちんとする熟柿であるが、南方問題は既に佛印のみでは止まらないこと勿論で、それ故に問題の焦點はむしろ他に在るのであらう

農業の國

佛印は農業の國である、佛國はこゝを領有して百年、全く外國に對してこれを封鎖しつゝ殆ど投資らしい投資、開發らしい開發を行はず產業、商業、財政その他あらゆる機構を通して專ら極端な搾取をことゝして來た、英國がある程度投資して土人に儲けさせながら大きく搾取してゆく巧妙な

植民地 政策はこゝにはつゆほども見られない、從つて佛國の寶庫佛印は今日なほ百年前そのまゝ未開の農業國として止まつてをり安南人、カンボヂヤ人、タイ人等の土人は疲弊困憊、而も全く去勢されて、たゞ食つて辛うじて生きてゐるといふだけで何等經濟開發乃至發展の努力もないので、それだけに逆にいへば前途發展開發の余地は洋々たるものでありもし日本の指導力が強くこゝに加はるならば遠からずして僅かの努力でも面目一新の素質をもつてゐるといふこともいへるのであつて、その意味において頗る興味ある國である、しかしさうした豐かな素質と洋々たる前途を持つてゐるといふことゝ、いま直ちに日佛印の提携その他の形による日本の助力によつて急激な改革が出來るかといふこととは別問題であつて、現在の極端な佛本國中心主義、佛國資本の搾取對象として置かれた佛印經濟、そして安南人、カンボヂヤ人等の土人の現狀から考へると、相當の年月をかけて根本的な政治經濟文化の轉回をやらぬかぎり、決して劇的に成果を期するわけには行かない

農作物の種類をみても米ゴムの外は折角伸びる性質をもつ棉花、砂糖黍、黃麻、茶などを抑へて玉蜀黍、コーヒー、胡椒、煙草、胡麻、落花生等佛人向きの作物に力瘤を入れさせ、肝腎の米やゴムすら大した改善の努力もなく放擲されてゐる、もしこゝに日本の優秀な農業技術を注ぎ込んで、適當な農作物を選定し耕作法を改善するならば米は勿論ゴム、棉花、黃麻、甘蔗、茶など恐るべき將來性をもつだらう

日本人 は口を開けば直ぐ鑛產資源を云々する、佛印もこの鑛物は特に北部に豐富らしい、しかしまだ何等の調査らしい調査もなくまして日本の現狀からする限り、ホンゲイの石炭以外は急に多くを期待すること不可能である、林產についても鬱蒼たる密林におほはれてゐるとはいへ、調査も屆かず、メコンの流れがどこ迄利用出來るかさへ明かでない今日、仲々右から左へと參らない、水產はかなり豐富であるが、これが又日本にとつては緊急ではないやうだ

要するに佛印はまづ農業の國として着目さるべきであり、就中米とゴムとが當面の問題で續いて石炭といふところであらう、これはタイ、マレー、ビルマ等何れも大同小異と見られる

米の生產輸出

佛印の米の年產額は籾にして七百萬トン、白米にして四百二十萬トン見當、卽ち三千萬石弱といふところであるが、正確な統計は無い、日本の米產見積りですらともすれば誤り勝ちの實情からしても佛印當局が一エーカー當り一・三トン平均などいゝ加減の見込から割出した數字が如何に信じ難いかは推斷できる、強ひて計算した、一九三七年度推定收穫高は左の如くである

	耕作面積(千ヘクタール)	收穫高(千トン)
交趾支那	二、四〇〇	三、三一〇
東京	一、一五〇	一、四九四
カンボヂヤ	九〇〇	九〇〇
安南	八〇〇	八六〇
ラオス	一五〇	二六〇
合計	五、六〇〇	六、七七四

(註)一トン=七石弱

右の中輸出能力のあるものは南部の交趾支那カンボヂヤ地方だけで、トンキン米は殆ど地場消費に充てられてゐる、由來安南人は肉、魚、野菜等の副食を採ることが少く米ばかり食つてゐるので

一人當 り年消費量は一石五斗にも上るといはれ、日本人の一石一斗に比して著しく多い、これが又安南人の購買力を弱めてゐる一つの原因である、米の年輸出額は平均百四十萬トン見當、その中海防からのトンキン米は三萬五千乃至十五萬トンにすぎず、あとは殆どサイゴンから輸出される南部の米で所謂サイゴン米といはれるものである

この米の輸出は佛印の總輸出額の四割五分前後を占める最大の輸出品で大部分はフランス本國及びその植民地に向けられてゐた、これに次いで香港、新嘉坡、支那等がいゝ華客になつてゐたが、先づ支那への輸出がとまり、續いて佛國向輸出も杜絶といふ風に、この一年の間に佛印經濟の中樞たる米の死命を制する鍵は今や日本の手中に在るといつてよいのである

◇米の輸出額(單位千ピアストル)

	一九三七年	一九三八年
總額	一〇七、五五〇	一〇〇、九三三
佛國	四五、九九二	五一、六五四
佛領西阿	七、三六四	三、三六三
アルゼリア	一、〇三〇	三、八六三
香港	二〇、六三七	一六、四四四
新嘉坡	三、四六一	一、六〇五
支那	一一、〇一七	一、七一六

公定價格
菓子類の販賣價格

一、ビスケット類の販賣價格

等級	生產者販賣價格(十貫當)	卸賣販賣價格(十貫當)	小賣販賣價格(百匁當)甲地	乙地
上級	五二圓五〇	五七圓七〇	圓七一	圓七三
中級	三一、五〇	三四、六〇	四三	四五
並級	二四、一〇	二六、五〇	三三	三五

備考 (一)等級は別表に定むる規格による (二)軍用型乾麵麭及軍用型蒸パンは本表並級品の價格による (三)サンドビスケット、幼稚園、花形及びウエファースは本表價格による

二、キャンデー類の販賣價格

(イ)キャンデー

等級	生產者販賣價格(十貫當)	卸賣販賣價格(十貫當)	小賣販賣價格(百匁當)甲地	乙地
上級	四七圓二〇	五一圓九〇	圓六五	圓六八
中級	三三、六〇	三六、九〇	四六	四八
並級	二八、三〇	三一、一〇	三九	四一

(ロ)ドロップス

等級	生產者販賣價格(十貫當)	卸賣販賣價格(十貫當)	小賣販賣價格(百匁當)甲地	乙地
上級	三八圓八〇	四二圓七〇	圓五四	圓五六
中級	三一、五〇	三四、六〇	四三	四五
並級	二七、三〇	三〇、〇〇	三八	三九

備考 (一)等級は別表に定むる規格による (二)ピガー、飴玉、茶玉、ダイヤ糖、有平糖、ボンボン糖、金花糖、梅干、ベタボール、キャラメル(ペラ物)及棒付キャンデーは本表價格による

(ハ)乾燥物

生產者販賣價格(十貫當)	卸賣販賣價格(十貫當)	小賣販賣價格(百匁當)甲地	乙地
三三圓六〇	三六圓九〇	圓四六	圓四八

備考 中ベナナ、フロレット、シユガーバー、メレンゲ及び松竹は本表價格に依る

(ニ)タッフキー

生產者販賣價格(十貫當)	卸賣販賣價格(十貫當)	小賣販賣價格(百匁當)甲地	乙地
四二圓〇〇	四六圓二〇	圓五八	圓六〇

(ホ)ヌガー

等級	生產者販賣價格(十貫當)	卸賣販賣價格(十貫當)	小賣販賣價格(百匁當)甲地	乙地
上級	四七圓二〇	五一圓九〇	圓六五	圓六八
並級	三八圓八〇	四二圓六〇	五三	五五

備考 上級品とはピーナットヌガー及び杏子ヌガーを謂ひ並級品は其の他のものを謂ふ

(ヘ)ゼリー物

等級	生產者販賣價格(十貫當)	卸賣販賣價格(十貫當)	小賣販賣價格(百匁當)甲地	乙地
上級	四七圓二〇	五一圓九〇	圓六五	圓六八
中級	四二、〇〇	四六、二〇	五八	六〇
並級	三六、七〇	四〇、一〇	五〇	五二

備考 (一)等級は別表に定むる規格に依る (二)寶瑞は中級の價格に依り、翁飴、朝鮮飴は並級の價格に依る

三、チョコレートの販賣價格

種類	卸賣販賣價格(百匁當)	小賣販賣價格(百匁當)
生地製品(板及棚狀のもの)	一圓二二	一圓三八
玉物クリームチョコレート	七九	九九
玉物以外の被覆チョコレート	一、二八	一、六一

四、掛物類

種類	生產者販賣價格(十貫當)	卸賣販賣價格(十貫當)	小賣販賣價格(百匁當)甲地	乙地
艶掛物	三九圓〇〇	四三圓〇〇	圓五四	圓五六
輪掛物及び和掛物	二九、四〇	三二、三〇	四〇	四二

備考 (一)ゼリービンズ、チャイナマーブル、御神田糖及び九重は輪掛物の價格に依る (二)落花糖、金米糖、羊羹掛、杏子掛、和掛人造豆、醬油味付落花生加工品及び砂糖掛豆は和掛物の價格に依る

五、干菓子

生產者販賣價格(十貫當)	卸賣販賣價格(十貫當)	小賣販賣價格(百匁當)甲地	乙地
四二圓〇〇	四六圓二〇	圓五八	圓六〇

六、打物類

等級	生產者販賣價格(十貫當)	卸賣販賣價格(十貫當)	小賣販賣價格(百匁當)甲地	乙地
上級	三七圓〇〇	四〇圓七〇	圓五一	圓五三
中級	二九、五〇	三二、五〇	四一	四二
並級	二五、一〇	二七、七〇	三五	三六

備考 (一)落雁、五色打、麥打、洲濱、落花打、鹽釜、餡打もろこし打は本表價格に依る (二)上級品とは原料として糯粉のみを使用せるものを謂ひ中級品とは懷中しるこを謂ひ並級品とは其の他のものを謂ふ

七、燒物類

等級	生產者販賣價格(十貫當)	卸賣販賣價格(十貫當)	小賣販賣價格(百匁當)甲地	乙地
上級	四二圓〇〇	四六圓二〇	圓五八	圓六〇
中級	三四、〇〇	三七、〇〇	四七	四九
並級	二五、二〇	二七、七〇	三五	三六

備考 (一)上級品とは原料として小麥粉(薄力品一號以上)十貫に對し砂糖(中双以上)十貫以上、鷄卵二貫四百匁以上及バター、落花生の中一種以上を使用せるものを謂ひ中級品とは原料として小麥粉(薄力品以上)十貫に對し砂糖(中双以上)七貫以上、鷄卵八百匁以上を使用せるものを謂ひ並級品とはその他のものを謂ふ (二)ボーロ、デゼール、マコロン、ベザンス、フィンガー、松風、餡入燒物、紅梅燒、落燒堅パン(軍用型堅パンを除く)は本表價格に依る

八、米菓類

等級	生產者販賣價格(十貫當)	卸賣販賣價格(十貫當)	小賣販賣價格(百匁當)甲地	乙地
上級	四四圓〇〇	四八圓四〇	圓六一	圓六〇
中級	三四、〇〇	三七、〇〇	四七	四九
並級	三一、五〇	三四、六〇	四三	四五

備考 上級品とは海苔卷あられ(海苔卷かき餅を含む)を謂ひ中級品とはあられ(かき餅を含む)及び煎餅を謂ひ並級品とは其の他のものを謂ふ

九、煎餅(鹽煎餅を除く)

等級	生產者販賣價格(十貫當)	卸賣販賣價格(十貫當)	小賣販賣價格(百匁當)甲地	乙地
上級	三六圓一〇	三九圓七〇	圓五〇	圓五二
並級	二五、三〇	二七、八〇	三五	三六

備考 (一)上級品とは原料として小麥粉(薄力品一號以上)十貫に對し砂糖(中双以上)十貫以上、鷄卵二貫以上を使用せるものを謂ひ並級品とは其の他のものを謂ふ (二)瓦煎餅及び煎餅は本表價格に依る

一〇、おこし類

等級	生產者販賣價格(十貫當)	卸賣販賣價格(十貫當)	小賣販賣價格(百匁當)甲地	乙地
上級	三七圓八〇	四一圓五〇	圓五二	圓五四
並級	三〇、五〇	三三、五〇	四一	四四

備考 (一)上級品とは原料米として糯米のみを使用せるものを謂ひ並級品とは其の他のものを謂ふ (二)粟物及び御家寶は本表價格に依る

一一、油菓類

等級	生產者販賣價格(十貫當)	卸賣販賣價格(十貫當)	小賣販賣價格(百匁當)甲地	乙地
上級	三九圓〇〇	四二圓九〇	圓五四	圓五六
中級	三一、五〇	三四、六〇	四三	四五
並級	二五、二〇	二七、七〇	三五	三七

備考 上級品とは餅揚物、果物揚物、海產物揚物、蠶豆揚物及び落花生揚物を謂ひ中級品とはカリン糖及びドーナツを謂ひ並級品とは芋揚げ及び其の他のものを謂ふ

一二、甘納豆

等級	卸販賣價格(十貫當)	小賣販賣價格(百匁當)
上級	三三圓四〇	圓四二
並級	三一、一〇	三九

備考 上級品とは栗納豆、斗六納豆、金時さゝげ納豆、大多福納豆及び青豌豆納豆を謂ひ並級品とは其の他のものを謂ふ

一三、煎豆

等級	卸賣販賣價格(十貫當)	小賣販賣價格(百匁當)
上級	二七圓三〇	圓三四
並級	二一、〇〇	二六

備考 上級品とは白豌豆、青豌豆、味付落花生、大豆又は蠶豆を原料とせるものを謂ひ並級品とは其の他のものを謂ふ

一四、砂糖漬類

生產者販賣價格(十貫當)	卸賣販賣價格(十貫當)	小賣販賣價格(百匁當)甲地	乙地
三一圓五〇	三四圓六〇	圓四三	圓四五

備考 生姜漬、佛手柑、蜜柑漬及び昆布漬は本表價格に依る

一五、洋生菓子

(イ)カステラ

等級	卸賣販賣價格(十貫當)	小賣販賣價格(百匁當)
上級	五八圓八〇	圓七四
並級	四四、二〇	五八

備考 上級品とは原料として小麥粉(薄力品一號以上)十貫に對し砂糖(精白糖又は中双以上)十貫以上、鷄卵十貫以上、蜂蜜(一等品)五百匁以上を使用せるものを謂ひ、並級品とはその他のものを謂ふ

(ロ)カステラ以外の洋生菓子

單位	卸賣販賣價格	小賣販賣價格
一箇(十匁以上)	五錢六	七錢〇

備考 (一)一箇の重量十匁未滿のものは十匁より一匁を減ずる毎に[illegible]を減ずるものとす (二)スポンヂケーキ、バターケーキ、ワツフル、シユークリーム、パイ及びスヰートポテトは本表價格に依る

(つゞく)

全購販聯愈よ一月に設立

【東京電話】全購聯、全販聯、日本產業組合中央會の三團體合併委員會で定款並に役員を決定、農林省に設立認可申請中であつたが、廿六日正式認可を見たのでいよ〱明年一月一日より「全國購買販賣組合聯合會」が設立され同月四日より業務開始

無電台

十五字詰五十行以內 [illegible] には住所氏名明記のこと

外來語論議

◇……最近、外來語(西洋語)問題につき色々論議されてゐるが我等の周圍には此の外語と不離な關係にあるものが相當にあり又世界の盟主たらんとする日本は今後益々是を研究する必要もある、然し立派に國語で話せる處までも敢て外語を振舞ふことによつて自身優先感を抱くやうな者も居るやうである、全く笑止千萬……

◇……斯る徒輩は、外語が便利であるといふ觀念はあつても、國語が便利であるといふ觀念の薄いのはいふまでもない、斯る徒輩は、西洋映畫の俳優の名前はスラスラ云へるだらうが、今の內閣大臣の名前にはまごつくだらう、要するに外來語を研究するに非ずして斯る歐米(西洋被れ)を驅逐して日本精神を發揮するにあるのだ―(三浦徹夫)

肚が小さい

◇……十九日附「外來語の問題」を讀んでゐるとき、ハンガリー公使の同國親善經濟使節の放送をきくと、その中に「ハッコウイチウ」といふ言葉が聞きとれた、「サムライ」「ハラキリ」「チヤノユ」等々、すでに外國語となつた日本語もある今日、日本語化した外國語を何うのかうのといふのは淺ましい氣がする、入試に英語を廢するやうな淺薄な日本主義の反動的な觀念は、多方面から知識を吸收して日本精神を豐かにすべき大切な時に外國語排撃の風を生んでゐる、共に心すべきではないか(國粹主義者と呼ばれてゐる僕)

工事入札メモ

【豫告】江原道伊川郡安峽公立尋常小學校校舍其他新築工事、設計概要(木造平家、屋根スレート葺又はアスファルトルーフイング葺)校舍一棟三三三坪、便所二棟十六坪渡廊下三棟二三坪宿直室一棟一四坪五校長宿舍十五坪五計三二一坪)期日二十八日入札

◇順天鐵道事務所 順天鐵道事務所[illegible]新築附帶工事(指名山本房太郎、小林勝太郎、宮崎一八)

【結果】◇順天公立國民學校新築工事(一回最低八十一百五十圓[illegible]) ◇京城府 南山保健館附帶工事(一回最低八千四百圓[illegible]) ◇[illegible]安北道 地方道大館[illegible]工事(落札七萬八千圓中央土木) ◇京城鐵道事務所 成歡八等[illegible]工事(第二十五回[illegible]) ◇大田鐵道事務所 直指寺驛[illegible]新築工事(一回最低一萬六千六百五十圓[illegible]) 四十圓梅村字十郎、二回落札

夕刊後の市況

◇……橫濱生糸受渡入引 十二月限 [illegible] 一月限 [illegible] 二月限 [illegible] 三月限 [illegible] 四月限 [illegible] 五月限 [illegible]

◇……京取實物市況 [illegible]

放射線

【山形】…山形地方の冬季は好天に惠まれて暖かく積雪僅かに二センチといふところ……昨年の此日は積雪十六センチ

【群馬】…休日村小學校長小林良敬師(七七)が裏の空地で一兩小判九十六枚と一分金八十八枚(時價三千圓)を掘りあてゝ夢なら醒めるなと大よろこび

【東京】…頭山滿翁の八十六歲を祝ふ「東亞興國會」が廿二日東京丸ノ內工業俱樂部で盛大に催された

【栃木】…學生と帝室林野局の共同設計に成る日光霧降山「山の家」が竣工、廿二日落成式をあげ[illegible]

【大阪】…一年中蛇など見たことのない大阪市[illegible]

【山口】…百匁十五錢のストップ値段が思ひ切り見せなかつたバナナが、中國、九州ブロック全部十七錢に引上げて續々見參する

【福岡】…門司驛着一等列車內で新聞紙に包んだ八十萬圓を拾得した男がある、小切手ではあつたが……(廿四日)

【熊本】…七面鳥に春めぐる—今年は熊本市內の料理屋、カフェーでクリスマスを禁止したので、田畑村、宇土町の養鷄場は世界から取のこされて頗る閑散

【鹿兒島】…宮之城町湯川神社は楠木神社と改稱、平田長官へ移轉改築される

【廣州】…[illegible]中島大八郎一等兵が身長八尺に餘る巨きな牡猪と格鬪[illegible]に成功したが目下入院加療中

戰爭文學の五大名著

新刊 **征野二年** 陸軍中尉 松田利通著 國寶的花形部隊・栗・毛利兩部隊下に北中支の全野を征く、血を潮す激戰が目に映る、一切の虛飾を取去つた素裸な人間感情が迫く此描寫 (一圓五十錢)

百廿版 **小說 敗走千里** 陳登元著 別院一郞譯 敗慘支那兵が血ダルマの敗走中に繰展げる饑餓と性慾の地獄繪卷屍を食ふ野犬を食ふ支那兵一割を享樂する軍閥下の肉彈……等々。(一圓八十錢)

百十版 **小說 督戰隊** 文藝春秋特派員 別院一郎著 檢べ出したら骨の髓迄シャブリ描く別院氏の鋭い摘寫支那陣中のウラやオモテ不可思議な支那の國民性をテーマに描いた戰爭小說! (一圓五十錢)

卅版 **南支を征く** 川柳詩人兵士 小林秀一著 バイアス灣敵前上陸から南戰場を征く實戰文學であり川柳的角度から視いた蒙果の國南支の風土記でもある時異な戰爭文學の名著! (一圓)

六版 **世界十大戰爭を觀る** 海軍大佐 矢橋三子雄著 過去全世界の十大戰爭の原因・戰況・媾和に至る迄を詳述す、時局下全國民必讀の書一讀して次に來るものに準へよ、眞の戰爭の姿を味へ! (一圓)

教養の四大名著

卅版 **ABCから會話まで** 栗津清達著 栗津の初等英語は天下定評ある處にして手の届いた說明と行文の如くスラ〱と面白く實任ある記述一讀英語は讀者の身に付く (一圓廿錢)

九版 **新文章講座** 松平俊夫著 上・中・下三卷で上卷で文法構成法其他各基本問題中卷で論文小品文美文等下卷で書翰文日記文其他特殊文作法を說く文章の百科辭典 (各卷一圓廿錢)

六版 **十大健康法** 大野俊一著 現代我國民間で行はれてゐる西式岡田式肥田式寺田式二木式藤田式川合式岩佐式高野式其他特殊な健康法とその行ひ方を闡說せる名著 (一圓五十錢)

廿一版 **短歌入門** 宮崎茂著 人生に潤ひを興へよ!生活に歌を取入れよ!身前身後に歌はこぼれてゐる作歌第一步より奧境迄懇切な手引書として天下認識の名著 (一圓五十錢)

修養書の四大名著

十七版 **人生の探究** 山崎精華著 哲學から宗教から心理學から百般社會事相から隈く可き著者の蘊蓄を傾け人生を究明した斉腸の評價を證めつゝあるヒシ〱と胸うつ名著 (一圓卅錢)

十四版 **肚をつくれ** 釋宗演著 今や非常の時局下頭でなく肚で行けと說く禪的修養提唱の權威者が語る名著讀めば讀む程味が出て來る日本人にピッタリ合ふシブイ修養書 (一圓卅錢)

十六版 **人間と宗教** 椎尾辨匡著 現代は人間救の新世界に進む黎明である、眞人間救の靈光は今や全世界を照す時が來た本書はこの消息を語り人間と宗教を探究した名著 (一圓五十錢)

廿三版 **人生讀本** 加藤咄堂・前田慧雲共著 前篇に前田博士後篇に咄堂居士各々特意の熱筆を振ひ人生を說く處世を語る四角張つた議論や哲學を論ぜずアッサリしたお茶漬け修養書 (一圓五十錢)

特選の四大名著

六版 **幕末秘話 尊王** 秘話全集上卷 山田愛劍著 愛劍の幕末維新の裏面物語は餘りにも有名にして幾十となく劇化され映畫化され大揚黎明と共に一括全集せり堂々七百餘頁の巨冊豐富な口繪 (一圓五十錢)

五版 **維新秘話 黎明** 秘話全集下卷 山田愛劍著 前揭尊王の姉妹書西郷木戶大久保下つては伊藤山縣大隈等の目も綾なる活躍を裏から描いた正史讀み始めたら止められぬ名著の全集 (一圓五十錢)

六版 **日米戰近し** 陸軍中將 佐藤清勝著 日米戰爭は遂に我國の避く可からざる運命である、國民は覺悟せねばならぬ邦家の將來に對し重大なる負擔を有する同胞に敢て此書を薦ぐ (八十五錢)

廿版 **東洋は血の[illegible]する** 陸軍大佐 足立六藏著 東洋は過去に於て如何に〇〇されたか今後〇〇は如何にして東洋を〇〇さんとしつゝあるかこの金玉の秘稿に接して明日に來るものに準へよ (一圓五十錢)

哲學宗教と三名著

六版 **プラトンの哲學** 原田光槌著 プラトンとその哲學研究の權威光槌氏の名著凡そ哲學を口にする者は先づプラトンとその哲學を如何に理解してゐるか人生に對する哲學を取入れよ (一圓卅錢)

九版 **佛教と科學** 自在丸新仁郎著 科學を專攻してある著者が佛教を科學の立場から見その眞理を如何に消化し味ひつゝあるか人生に如何に應用しつゝあるかを敍述した論文 (一圓卅錢)

十版 **佛陀の生涯と思想** ピツシエル原著 鈴木賢信譯 伯林大學教授ピッシェル博士の世界的名著とこの名譯佛教を口にする者一本必備と稱さるゝ名著

全國書店で販賣 品切の時は直接發行所へ 東京市小石川區小日向臺町 潮文閣 振替東京一七四四三番 電話大塚(八六)二四八五

小說 **三色版** 故若山牧水氏令孃 松本岬子著 (四六判美裝) 一圓三十錢 〒十錢
父牧水の優れた天才を享け繼いだ著者がその儘の心血を以て書き下した本書は世の娘達に正しい愛と惜しみを教へ乍らそく〱と讀者の胸底に迫るものあり。

新刊 **新體制下の新聞構想** 光行壽著 (四六判二六〇頁) 定價一圓三十錢〒十錢
現時局下の新聞の役割は大きい、新聞は新體制下の[illegible]ある、新聞人は勿論廣く一般知識人の必讀書である。

指導者指導權威論 大河內一男 永田清 穗積七郎……大串兎代夫

興論結論筆者 金子鷹之助 小林秀雄 雨谷菊夫 小野正康 椎名悅三郎 藤谷みさを 前川佐美雄 江澤讓爾 伊藤安二

日華基本條約の締結をめぐりて……平貞藏
科學振興に一般人も協力せよ……富塚清
經濟新體制確立要綱批判……原祐三
世界新秩序建設と戰爭……齋藤忠 城戶又一
轉換期に於ける政治技術の問題……杉山謙治
議會人の反省……赤松克麿
新體制下の政府と議會……津久井龍雄
六号陣營時評

日支信義の再建……松本重治
文化政策の問題……大熊信行
◆再び近衛外交を擁護す……杉山平助
人物評論 ◆本多熊太郎論◆芳澤謙吉論◆野村吉三郎論◆
創作 凍土 富澤有爲男 寄るべなき人々 壺井榮 佐渡 太宰治 人間往來 宇野浩二
曉(歌)……齋藤茂吉 鷄林口誦(詩)……三好達治 笹鳴(句)……高濱虛子
◇見るもの聞くもの……佳田正一 ◇ラグビーの話……眞鍋良一

公論 新年號 特價壹円
橫山大觀 筆 神嶺不二山 (口繪オフセット八度刷り)

新年特輯 **山鹿素行の精神**……小西重直 **藤田東湖と水戶學**……大野愼 **吉田松陰とアジヤの轉換期**……玖村敏雄
支那才登傳……安藤德器 近衛忠熙公と明治維新……三上秀吉 坐漁莊貴人のこと……竹內夏積
綴方の問題(百田宗治 西村鉄治) **愛國文學の母胎**……折口信夫 **文壇無門關**……太郎冠者 **唖蟬坊身上話**……唖蟬坊
世界を動かす人々 陣營及其の(鶴見祐輔 平館利雄 小松清 加藤万壽男 長井亞歷山)
[illegible]昆明へ ニッコル・スミス
世界の動き

野澤富美子 創作集 **長女** 煉瓦女工
日本一の賣れ行きの「煉瓦女工」の直後、野澤富美子は第二巨彈「長女」を世に問ふた。この二十歲は面惜いほどの天才作家である。初版五萬部忽ち賣切れた。六十版出來 (價一圓四十錢〒十錢) 日本一賣れる! 四三〇版 定價一圓三十錢〒十錢

銀座二ノ二・振替東京六一八八六 第一公論社

聖紀の半島體育界を顧る⑧
不振だつたが
排球、大衆に大持て

ラグビー

ラグビーも聖紀に輝いた半島體協中の一つだ、それは鮮鐵と京師が晴れの明治神宮國民體育大會での記錄を殘して覇權を京城に齎した猛威ぶりである、鮮鐵は東西對抗選抜對抗で茨城を四三—三といふ一方的な勝利で大捷、京師は中等東西對抗で田丁(?)と血のにぢむ大熱戰を演じて九—六で優勝した、このやうに明治神宮大會のラグビーは全く半島勢の獨舞台に終始したほどの豪勢ぶりを示した、九月の鮮滿對抗(新京)にも鮮鐵が朝鮮代表として出場、[illegible]一四—一一六の勝利となつて[illegible]對抗で大勝の喚びをかつて鮮鐵は新京から直ちに撫順、鞍山方面への遠征の途につき、これまた全勝の記錄を殘して凱歌を京城に擧げた、だが一月の全國高專、中等大會(大阪)では半島代表は無念の涙をのんだのである

即ち京師は第二回戰で三重師範に呆氣なく倒され、中等の京師中は準決勝まで漕ぎつけたが、優勝校の撫順中に一一—五で惜敗、雄圖空しく京城に引揚げたが、兩校は新春勝負、撫順によつて開かれる大阪での同大會に選ばれて更に

出場

することになり、既に壯途についたが、[illegible]年、磨いた刀をどれだけ揮はれ[illegible]なり、半島代表を編成して出場し[illegible]

鮮内大會では朝鮮神宮奉賛體育大會が最高のゲームだつたが、一般部で又また鮮鐵、高專部で醫專、中等部で培材がそれぞれ制覇、春、秋二回、京城で行はれたリーグ戰は半島ラグビーの向上強化に多大な寄與をなし今年も驛げ得たが、このリーグを育てあげた恩人ともいふべき上野[illegible]氏(鮮鐵)がこの秋に本國へ轉出してゐるので、京城各[illegible]、朝鮮ラグビー界のために惜しい限りである外に十一月十七日京城で行はれた鮮鐵對京師戰があるが、これも四六—一六で鮮鐵の大捷となつてゐる

排球

今年の半島排球界はその平常の[illegible]が少くなかつた、[illegible]鐵道と遞信が中堅として[illegible]

優勝

チーム鮮鐵(男)の勝さは不可思議なくらゐだつた、更に十一月京城で擧行の對滿鐵戰に鮮鐵は二戰一勝一敗、遞信は一戰一敗、醫專も一戰一敗といふひどい成績を殘してゐる、このやうに不振を極めた今年の排球界は對内的に行はれた諸競技大會でも技的に退歩はあつても恐らく向上した跡はみられなかつたものと思はれるが、しかし排球は不斷の體位向上に利用される對象として、男女を問はず一般社會職場間に風靡してきたことは、競技的に役割する効果よりも一般民衆が最も氣樂にしかも簡便に活用する銃後の厚生鍛成への偉大な價値に對する排球の生命が尊く思はれるやうになつたこの一年間であつた

を三—〇、第一回戰でも三—一で敗れ、結局ストレート敗けといふ不成績ぶりであつたが、十月の明治神宮大會では一般、男子、女子ともに代表した鮮鐵、中等の京中京城第二女、專門女子の京城女醫が何れも枕を竝べて敗退、特に前回の

學生〝冬の陣〟
スケヂユールと組合

朝鮮學生氷上競技聯盟主催の、中等スピード大會(漢江)は一月十八、九兩日、高敞、大興及び中等フイギュア大會(大興リンク)は十九日、學生アイスホッケー大會は廿、廿一、廿二の三日間、中等アイスホッケーは十七、八、九の三日間京城で擧行することに廿六日、聯盟の役員會で決定、なほ中等氷上競技大會に參加資格の學校は、至急京城帝大學生課氷上競技聯盟宛に、申込用紙を請求するやう希望してゐる、なほ大學高專アイス・ホッケー大會の組合せは廿六日決り、左のやうに發表された

京 醫	醫 專	城 大	京 高	延 專	普 成	高 工

（組合せ表：20日1時、20日3時、21日1時、21日3時、22日3時 [illegible]）

試作球を配給
公認排球ボール普及へ

【東京電話】使用球公認[illegible]日本排球協會製品[illegible]廿三日在新橋第一ホテルで開かれた[illegible]採用[illegible]審議の結果、これを試用[illegible]普及することに[illegible]本聯盟會社として[illegible]せしめこれを主宰所屬各排球協會を通して全國の排球チームへ試用せしめ商工省から原料品の認可あり次第正式に[illegible]師範する方針を決定した、而して試作球の試用結果については明春一月開かれる全國代表委員會議で取纏めた上研究することとなつた

日六競輪五傑

（[illegible]記録）

◇五〇〇米【世界記錄一九秒八ミヤール(佛)】【日本記錄四〇、九秒?(日本)】

[illegible]

◇一、〇〇〇米【世界記錄一分四秒六ペーテシー(伊)】【日本記錄一分[illegible]】

1一、二二、九金仁變(朝鮮) 2一、二四、〇三廣瀬[illegible](廣大) 3一、二四、五小峰常次郎(東京) 4一、二五、二阿部喜久次(北海道) 5一、二五、四寶田[illegible](富山)

◇一〇、〇〇〇米【世界記錄二分[illegible]】【日本基準記錄二分一〇秒三柿川精一(東京)】

1〇二、五四、五田村利男(關東) 2〇二、五五、二秋山吉[illegible](東京) 3〇二、五五、二增田[illegible](茨城) 4〇二、五五、六畠田武夫(石川) 5〇二、五七四賢合潤(關東)

◇三、〇〇〇米【世界記錄三分四六秒三スラーツ(和蘭)】【日本記錄なし】

◇一、五〇〇米【世界記錄二分[illegible]】【日本記錄[illegible]】

1×四、二九、八田村利男(京)2四、三〇、一余[illegible](日本)3四、三〇二渡邊[illegible](日本)4四、三〇、四秋山[illegible](日本)5四、三〇、二[illegible](關東)

◇五、〇〇〇米【世界記錄六分二〇秒ニベーテシー(伊)】【日本基準記錄七、五四、六鋼(朝鮮)】

1〇七、二六、五田村利男(京)2〇七、二七、九渡邊[illegible](茨城)3〇七、二八、一河井[illegible](大)4〇七、二八、一[illegible](同)5〇七、二八、四賢合潤(千葉)

◇六、〇〇〇米【世界記錄七分五三リシヤー(佛)】【日本記錄なし】

1九、八、六賀[illegible](日本)2九、八、六田村利男(同)3九、一五、二渡邊昌作(同)4九、二〇、五鋼合止(京東)5九、二〇、六宮本不雄(同)

◇一〇、〇〇〇米【世界記錄一六分五一秒三アルシャンボー(佛)】【日本基準記錄一六、一九、井常男(日本)】

1〇一五、一〇、二田村利男(東府)2〇一五、一一四、六渡邊(明大)3〇一五、一一四、七宮本幸一(千葉)4〇一五、四七、〇小峰常次郎(東京)5〇一五、四七、一山本孫次郎(北海道)

國防競技を强調
神宮冬季大會準備進む

【東京電話】第十一回明治神宮國民體育大會の最後を飾る冬季大會は明春二月四日から九日まで、六日間に亘つて札幌、小樽のスキー、苫小牧のスケートと北海道内三箇所で擧行されるが、既に種目、競技日程も決定して主催者たる厚生省體育に地元委員會で着々準備を進めて參加選手の申込みもスケート一月廿日、スキー同廿七日限りに終了する運びとなつた

特に今回は時局柄スキー競技の實戰にかける重要性が叫ばれて一般の全日本選手權を兼ねた種目は從來通りであるが、軍役當人在郷軍人の競技は勿論、青年學校、府縣對抗國令競走を初め各事業團の團體競走にもスキーの國防競技的な意義が强調されることとなつた

即ち軍隊スキーでは[illegible]、その競技方法も昨年と同様であるが、實戰的訓練に役立たせるために、走路を向れも二十粁乃至三十粁(昨年は十二粁)の長距離としたとに途中の各種障碍を更に困難なものとし、なかでも斥候競走における斜面は全くの樹木の林立する急坂を設定して、ガンヂキを以てしなければならぬ程とされてゐるまた用具、服裝についても、海軍チームは幾分異なるが、今回は背嚢に必ず五瓩の十嚢を收容して競走することになつてゐる、更に青年學校の國令競走は正會を四名から二名として昨年の如き單なる團體競走でなく、全てが軍隊スキーと内容を同様にしたもので行はれ[illegible]である

城大蹴球部
出場陣容決る

昭和十一城大蹴球部は[illegible]六日まで京都帝大球場で擧行の全國高校蹴球大會に出場することになつたが、萬全を期した陣容が廿六日左の如く決定、一行は廿七日午前十一時京城驛發で出發する

◇出場者 大島監督◇主務 朱應浚◇選手 林紀洙(主將)李永壽、金性會、金在球、金載明、徐明源、韓喬石、李[illegible]、鄭善永、朱相浚、洪義麟、鄭同柔、閔成植、楊東秀、崔昌俊、金鵬鮮、金禎鎭、李[illegible]、白炳[illegible]

立教水泳選手渡比

【長崎電話】比島體育協會の招聘によりフイリツピンに遠征する立教大學水泳チームの新井茂夫君外四選手は國際電話に招聘され廿六日正午長崎港[illegible]滿洲航路熱田丸でマニラに向つた 一行は一月二日マニラ上陸四

神宮スケート要項

【札幌電話】二月四日から九日まで北海道苫小牧町王子リンクに於て擧行される第十一回明治神宮國民體育大會冬季大會スケート競技の要項は次の通り發表された

◇一般男子地域對抗

【スピード種目】五百米、千五百米、三千米、五千米(以上第十二回全日本男子スピード選手權兼)一萬米、二千米繼走

【參加人員】△スピード一地域について各種目毎に五名以内出場但し繼走は四名、補缺は各種目毎に二名△アイスホッケーは一地域一チーム、人員は十五名以内△フイギュア一地域五名以内

【競技方法】△スピードは各種目の得點を綜合して地域の順位を定む△得點は一等7點、二等5點、三等4點、四等3點、五等2點、六等1點△アイスホッケーはトーナメント式△フイギュアの得點はスピードに準ず

◇一般女子地域對抗

【種目】五百米、一千米(以上第十二回全日本女子スピード選手權兼)五千米、千六百米繼走

【競技方法】參加人員、得點方法男子と同じ

◇男子中等學校地域對抗

【種目】アイスホッケー(人員各地域十五名以内)

【競技方法】トーナメント

在阪拳鬪團陳情

【大阪電話】大阪府では去る廿日拳鬪興行を禁止したが中外を初め在阪拳鬪クラブ各代表者七名が[illegible]府會議員藤井[illegible]太郎氏に斡旋を依頼されて府警察部に[illegible]陳情した

籠球選手權東京代表は東大と學士B

【東京電話】延期中の東京學生籠球選手權大會に出場する全日本綜合籠球選手權大會(東京)の東京代表は[illegible]の結果東大と學士B兩チームに廿六日決つた

朝鮮卓球道場開き

朝鮮卓球協會では過般[illegible]町に竣工をみた同協會卓球道場の開場式を廿六日午後六時から同道場で擧行した

武道納會

【江景】第十五年度武道納會は二十一日午後一時から郡内武德殿において[illegible]その成績左の通り

▲劍道の部 一等內田巡査、二等湯水巡査、三等西口巡査、四等大山巡査、五等武田巡査

▲柔道の部 一等前田巡査、二等羽斎巡査、三等野村巡査、四等湯水巡査、五等津村巡査

新年號
改造

特價一圓三十錢(送料五錢)

東京市芝區新橋七丁目 振替東京八四〇二〇番 改造社發行

特別讀物

經濟革新の理念と現實

武村忠雄
田中精一
林要
帆足計
山崎靖純

近衛内閣の政治力…岩淵辰雄
日米問題の發展如何…鈴木文史朗
日支條約を貫く精神…神尾茂

ナポレオン的面貌・小栗忠太郎

法律からながめての新體制…牧野英一

國民總協力としての議會…片山哲
戰争と征服者…古垣鐵郎
吉備團子の論理…寺尾新
學生の過去…大宅壯一

★グラビヤ世界情報★

四川秘境記 米内山庸夫

詩 世界は美し・高村光太郎
古今的新古今的・中野重治

蘇聯瞥見錄…山本實彦

創作

天城…横光利一
孤愁…阿部知二
琴…宮内寒彌
篝火…尾崎士郎
高原の怪談…正宗白鳥

社會の理想…矢内原忠雄

水上瀧太郎…小泉信三
科學者メンデレイエッフ…中瀬古六郎
アメリカのハムレット…中野好夫
西園寺公望公…渡邊幾治郎

壁畫 和田英作

爐邊閑語…辰野隆
ブダペスト…齋藤茂吉
阿呆陀羅經…出隆

數學生活五十年…高木貞治

支那芝居 梅原龍三郎

日本の國民性と科學…富塚清
都市文化論…谷川徹三
科學と技術の振興…仁科芳雄

★祝典樂曲…深井史郎
★十年すぎぬ…水原秋櫻子
★戰爭を語る…B・シヨウ
★大根一束三文…杉山平助
★淡路島「人形行脚」…三宅周太郎

大政翼贊會と憲法
宮澤俊義
黑田覺

咳止め

氣管支カタールに
流行性感冒に
咽喉カタールに
百日咳に
喘息・肺炎に

包裝 大人十日分 小人二十日分 七〇錢 大人二十日分 小人四十日分 一圓五〇錢

フスパン
シロツプ

植村製藥株式會社 京城新堂町

力ス三網

面白イ程捕レル鰌捕用

長二間 二圓三十錢
同三間 三圓四十錢
同四間 四圓四十錢
同五間 五圓五十錢

其他兎網釣道具

京城府永樂町二丁目
漁網漁具釣商 吉備商會
電話本局(2)五七五八番
御申込次第カタログ發呈

日本索道株式會社
京城出張所

本社 東京市芝區新櫻田町一九 電話銀座(57)三三九六 四三九六 六一六七 六一六八

京城府永樂町二ノ五六 電話本局② 六五九二

日本共立火災

京城府黃金町二丁目一九九(朝取二階) 出張所 電話本局 1566番
出張所主任宅 龍山1638番

全國有名藥店に有り

◉お顔の色艶惡く痩れが目立つ……

病弱な御婦人の体質に
醫學上から見てピツタリと適合した
女性ビタモン『リラ』

強壯劑 美容 安産

女性ビタモン ★リラ★

振り出し煎藥を婦人病に使ふのは……醫學の進まぬ時代の幼稚な手當です！

適應症 產前產後に 貧血疲勞に 虚弱・發育促進・授乳期・冷え性・[illegible]・食慾不進・神經强壯・結核素質・

試藥進呈

發賣元 福岡市 天洋社

代理店 京城 株式會社 新井藥房
北鮮代理店 清津 株式會社 清津新井藥房

榮養と衞生の藥効性化粧水

寶藥部外品
公定價格品

N—N32

❶ お顔に働く手に

藥理的化粧水として効力の優れた藥用クラブ乳液は專賣特許のホルモンとヴイタミンの榮養作用で皮膚の抵抗力を增し寒さや冷い水仕事にもお顔や手の肌アレを防ぎ美しい柔肌にしますから時局柄健康本位の藥効的化粧水です。

❷ 肌の保健衞生に

一家中の肌の保健と衞生のため肌は藥用クラブ乳液で拭きませう。肌についた埃や汚れ、脂等をきれいに化學的に淨化し、その上ホルモンやヴイタミンが肌に滲込んで榮養となりニキビ、シミ、小ジワを解消し健康肌にします。

❸ ヒゲ剃りの後に

藥用クラブ乳液をヒゲ剃り後に必らずつけませう。皮膚から侵入するバイキンを淨化し各種の皮膚障害を防ぎ肌の健康を保つ衞生効果があります。一家の健康生活の必需品として藥用クラブ乳液の重要さが益々加はつて來ました一家一瓶常備しませう。

專賣特許・ホルモン・ヴイタミン配合

藥用クラブ乳液

榮養と淨化の二大藥効作用をもつた藥用クラブ乳液は保健と衞生と美容上一日も欠かされない化粧水でありますから一家揃つて使つて肌を健康にしませう。

中鮮京日

京畿道通信網
仁川支局（電話三五七番）
永登浦支局（同　三一六番）
開城支局（同　四一九番）
水原支局（同　三二一番）
長湍、汶山、江華、廣州、平澤、驪州、利川、安城　各通信部

時局下餅搗きも新體制
…全仁川の業者共同●配給は切符で…

【仁川】新春正月が近く餅搗用糯米の入荷については府が配給に種々努力の結果、少量ながら過日漸く入荷を見るに至つたが、歳末餅用なく府內各戶に少許づゝでも洩れなく配給しようと府では府內の餅搗業者十四名を小數組合に總動員し廿五日早朝から餅搗を開始、廿六日午前九時から配給票によつて各戶に配給を開始した【寫眞＝餅搗と配給狀況】

生擴指導刷新

【驪州】郡では今般農山村生產擴充指導方針決定に伴ひ部落生產擴充計畫に關し部落概況の調査に當り

部落計畫の樹立實行に當つては次の通りこれを實施する

◇部落概況の調査（イ）部落概況の調査は遲くとも明年一月末日迄に完了せしむることとし關係指導機關總動員を以て調査に當らしむること（ロ）概況調査項目中必要なる事項は補助簿を用ふる等の方法により調査の正確を期すること

◇部落計畫の樹立（イ）部落計畫には先づ既に具體的增產計畫を樹立しあるものをこれが內容として織込み右の外時局下重要農林產物及地方的に特に重要なるものに付ても適宜設計すること（ロ）計畫の樹立に當りては部落會、農會、邑面その他關係各員を以て夫々關係部門を定め總動員を以てこれに當り計畫事項の綜合調整部落の特徴の發揮等に付ては關係者協議の上これを定め計畫生產の徹底を期せしむること（ハ）計畫は自然部落を單位としてこれを樹立せしめその區域大なる場合は從來の沿革等を考慮し適宜これを分割せしむること（ニ）部落計畫の完遂を期せしむるよう部落における各種共同施設をこの際一層計畫的に整備擴充するやう考慮すること

◇部落計畫の個別割當（イ）部落計畫に於て決定せる事項は月例會において協議の上これを各戶に割當て補助計畫書に記入すると同時に個別計畫書に記入せしむること（ロ）補助計畫書は別紙（略）によること（ハ）個別計畫書の樣式は邑面において別紙に（略）準じこれを定め各農家に配付し見易き場所に貼示し置かしむること

◇部落計畫の實行（イ）明年四月一日を期し農山村各部落一齊に部落計畫實行宣誓式を擧行せしむること（ロ）更に末端指導部落における中堅人物の養成については特に郡を用ひ、長短期講習會等を適用し……この際速にこれが養成訓練をなし計畫の自主的實行を圖らしむること

宛ら總力戰ポスター展
曰く『大陸館』『愛國館』『義勇團』
飮食店組合も新體制へ看板の塗替へ

【汶山】坡州警察署今木署長は總力運動は國民が心を入れ替へて各自が思ひ切つて生活刷新を斷行するに如かずと大聲で呼びかけてゐるが、自ら實踐の陣頭に立ち女中を廢止して、子寶部隊長の夫人を率先炊事に服務させたり、煙草も「みどり」を「興亞」にして贅澤は徹底的に行ひ新體制の率先をがつかりさせるなどとしてをり自ら率先活模範を示してゐるので、郡內の職人達もこれに倣つて心の入れ替へには先づ環境から緊張せねばならぬと理髮屋は妙な西洋流の用語を取りのけて忠臣烈士の肖像畫等をもつて代へ、飮食店組合員は新體制に相應しい屋號に看板を塗り替へて恰も總力運動の「宣傳ポスター」たらしめてゐる、主なものは左の通り（括弧內が新名）

蓬萊館（大陸館）▲汶香館（大勝館）▲汶一屋（總力館）▲海泉館食堂（常盤館）▲仁川屋（一心館）▲新興館（愛國館）▲…館（義勇團）

燃料確保へ
坡州木統組
利潤切下げ

【汶山】坡州郡木炭統制組合は去る十月設立以來郡內の燃料を圓滑に供給せんがためあらゆる努力をして來たが、今回、郡守…の指示により總力運動の公益優先主義に順應して各方面から株主を增募し利潤一割六分五厘を一割二分に引下げて生產需要兩者の利益を圖り燃料の確保を期することゝなり一般から期待されてゐる

十七歲の班長さん
町聯盟の新發足に新鮮味

桃山町第二

【仁川】府內町聯盟の結成式は廿六日までに二十四ヶ町聯盟擧げ、廿七日で府內の結成式は一先づ打ち切ることになつたが、廿五日には桃山町第一聯盟をはじめ五町の結成式が擧げられ萬石町聯盟には十七歲の桃園役員が班長として現はれるなど、新聯盟の發足に一段の新鮮味を加へたが、廿五日結成された六町聯盟及び役員氏名は左の通り

桃山町第二聯盟　廿五日午後一時於隣保館＝【理事長】石川洛從【理事】金村富吉（常務）高木修雄、佐藤五百里、久保田秀弘、中村清鎭、清水豐治、岡本吉助、松本辰稔、青松秀鶴、小山正一、三山鎭煕【參與】橋本誠、平山泰俊【班長】高木繁ほか七十四名

萬石町聯盟　廿五日午後二時於萬石國民學校＝【理事長】服部英一【理事】松本稔（常務）宮地嘉門、岡田木太郎、野田盤彥、澤水清南、岩本照國、橫山舜、岡村喜勝、坂本節成、伊藤米藏、宮永淳幹、入屋作次、新美玉治【幹事】大野秀一、吉田勇太郎、岡田竹城、花村熊【班長】田原米吉ほか三十六名

朱安町聯盟　廿五日午後三時於朱安小學校＝【理事長】高濱秀夫【理事】渡會勝治（常務）金田喜三郎、吉元久藏、高野勝次郎、海東邦保、羽島久雄、大谷泰一、佐利男、山中好藏、松村獻書、富平東振、常山基萬、松村久綏、松井容慶【參與】福島正男、江上益次郎、德永謙、小南勇五郎、荻久保佐間藏、岡田喜雄、金陽九、吳彰善、李鍾郁、渡會勝市、岡田源次、井上政次郎、丸本義次郎【班長】大谷泰一ほか四十七名【書記】立元水生

花町第三聯盟　廿五日午後七時於仁川港灣＝【理事長】山崎好藏【理事】福西禎之助（常務）浦野輸二郎、楠木義一、福原治作、中川義男、高岡春次、卜部軍【參與】寺本留市ほか十二名

龍岡町聯盟　廿五日午後七時半於龍岡小學校＝【理事長】立川周作【理事】高武仁（常務）金鋼永、金東錫、寺下任太、村岡重男、竹森勇之亟、崔昧乘佛、橋口輝彥、北野純一、宮成鶴明【班長】寺木仕太ほか二十名

行け！農村の戰士
赤飯に門出を祝よして四十名
議政府訓練道場修了式

【議政府】京畿道議政府訓練道場第四回修了式は廿三日午前十時から同講堂で擧行された、京畿道知事代理として李産業部長列席、修了證書授與、武田道場長式辭、京畿道知事告辭、修了生答辭に以て閉式、赤飯の饗食に門出を祝はれて各自歸鄕した、本年度修了生は今春三月農村啓發中心人物として實地に經驗を積み修了、後は各部落に散らばつて活躍する、修了生四十名は左の通り

【高陽郡】島川九榮【始興郡】松原秀隆、金本永鎭【富川郡】文原秀錫、柳茂雄【水原郡】平本義雄、大山己裕【振威郡】玉山武雄、青松元澤、田村勝重、完山一雄【龍仁郡】竹城浩龍、三山哲夫【安城郡】洪川淳燮【平澤郡】金澤東焜、金延洪基【驪州郡】金岡維夫、山口湖永【利川郡】松田弘鉉、中山鎮禎【坡州郡】桑村永穆【廣州郡】牧山貞義、松本正穆【金浦郡】富野鎬興、朝本誠一【長湍郡】金江東文【楊州郡】李原石集、陳茂賢、光山東煥【漣川郡】谷城元準【抱川郡】茂山守鐵【江華郡】松木錫城、城東教禧、中山鐵雄、松本錦【楊平郡】金田昌基、大山鳳主【加平郡】松山海永、金城炳勞【寫眞＝門出の道場生】

全業者を打つて一丸
共同經營を計畫
鰮油肥工場の移轉に當局の肚

【咸興】興南市街地附近に假移轉をしてゐる廿餘の鰮油肥製造工場の移轉候補地選定は既報の如く當局の斡旋で業者から當局へ陳情して最近に至り業者から當局へ陳情して最近に至り、これが決定に對しては多大の關心を拂つてゐるが、この種面では現在港灣工事のため土石を採取してゐる興南東山の麓を工場地帶に決定し、地內における工場所用の土地は最小限度二百坪を要し油肥工場以外の工場も合はせると少くとも八千坪を要するのであるが土石採取の後地は漸く三千坪程度にしかならぬ見込で不足の約五千坪は埋立をしなければならないといふ悩みに逢着したがこの事業も容易でない所からこれが解決策として面では統制工場主を綜合する共同經營をもつて最上策としてゐるが、これが實現せば敷地面積の縮小もよく出來…の打合會を開くべく計畫中

移轉費の負擔
成行きを注目

【咸興】三鑛會社の硫酸工場の新設は廿餘の鰮油肥工場を敷地は興南面の合同により生產利潤率もよくなるのでこの點から勿論、業者へ共同經營組織を慫慂すべく近々業者の打合會を開くべく計畫中

【咸興】三鑛會社の硫酸工場建設工事のため昭和十二年九月三十餘の鰮油肥製造工場は當地三町歩餘の用地である新興市の敷地に三ヶ年間の條件のもとに假移轉をしたが、その後、十四年同地帶約五千坪は同會社が面から讓渡したので面の所有となり、移轉業者の陳情で揮つた涙ぐましい操作に對して三年後の候補地は會社が選定して業者の安定を圖るといふことになつてゐたが、今回同地が面有となるに從つてこの點で移轉料の負擔問題は如何に取扱ふべきかで問題視されるに至つた

落穗拾ひや禁煙
銃後の赤誠獻金三題

【議政府】楊州郡鎭接面下條里振興會員四十二名は落穗拾ひをなしてつ出して三圓を、議政府訓練道場第四回長期訓練生一同は訓練中諸費用を節約して十一圓二十五錢を、農村本校（?）と工場生…本…、朝本誠一、玉川武雄の三君は道場に入場以來禁煙を斷行し、貯蓄の一部から各自一圓づゝを、それ〲國防獻金として楊州郡支局へ申出た

…面に配屬されて農村指導の第一線に立つ働き手である、修了生…

木炭どッと搬出
生產百四十萬俵達成に邁進
"炭の道"の面目取戻す

【春川】道の昭和十五年度木炭生產目標百四十萬俵達成に山林會では全機能を傾注して生產に努めた結果、一時停滯されてゐた木炭搬出も九月以後漸く活潑化し、その後全力を注ぐ涙ぐましい努力によつて計畫通りの生產は順調に進み京仁地方にもどしく搬出をなす現狀に至り、さすがの木炭江原の面目を取戻し萬丈の氣焰を吐き今や邑民の冬季え木炭燃料の不安は一掃されるに至つてゐる、十一月生產販賣高八萬一千四百餘俵に生產も順調で最近山元から邑內に運ばれてくる木炭も牛車、トラックの姿も漸增し一般を喜ばせてゐる

あと一踏ン張りだ
是非五位は占めよと
國債消化戰へ春川邑民體當り

【春川】全國民擧げて高度國防國家建設の國是に總驀進、一致協力の新體制に邁進しつゝある秋、臣道實踐の近道である貯蓄報國に春川邑民は如何に邁進してゐるかを去る十五日から賣出されてゐる國債の消化狀況から見ると、本道郵政總局の報國債券が百圓券四百卅枚、五十圓券三百八十枚、廿五圓券五百廿枚、廿圓券五百六十七枚、十圓券三百六十六枚で九萬圓、貯蓄債券は十圓券一千八百四十枚、五圓券九百廿枚、報國債券もこれに準じ貯蓄報國共合せて五千五百廿枚、四萬六千圓で總計消化高は十三萬六千九百圓中、春川邑の割當額は三千九百九十圓にてこれに對し第七日目の廿一日まで三千百四十圓七十八分六厘が消化され全鮮主要都市中第五位を爭つてゐる現狀であるが、郵便局で是非とも五位は占めたいと全邑民の今一段の激起を希望してゐる

春川の同情金

【春川】樂しい年の瀨に樂しく迎へるべき正月にも喰ふに糧米なく焚くに薪がない憐れな貧困者達に溫かい同情を寄せ共に樂しい正月を迎へさせうと歲末同情袋は目下邑事務所の手で整理されてゐるが廿三日現在までに天主教會の神父グシンブ氏の十圓を最高に一圓、二圓から最低の十五錢と集り集まつて約百六十餘圓に上つてゐるが昨年同期に比すれば春川邑職員一同の三圓餘が十一圓七十五錢に激增してゐる外は返つて總額から見れば減少の狀態で目下の急迫感から出來ない成績で今少しの同情家が望まれてゐるが、今年の同情を要する貧困者は目下調査中であるが五十名內外の見込である

鑛坑に文化の光
夜學院を特設し文盲一掃へ
名郷鑛業所の英斷

【永同】鑛山事業を營んでゐる龍山面秋豐里名郷鑛業所は同山に使用してゐる二百餘名の鑛夫、人夫等の子弟達に誤鑛夫等の文盲退治に着眼し莫大の經費を投じて夜學院を特設、同鑛業所事務員をして自から講師になつてゐるが書間事務の疲勞に夜間は私達がと部落兒童が一役買つて出で文化部落建設へ犧牲的努力を拂つてゐる、なほ岩下所長に對する賞讚が昂まつてゐる

先づ隗より
道廳の愛國班定例理事會で
月々の實踐要項協議

【春川】道聯盟では總力運動の實踐の指令に基く年末年始國民生活強調運動の實踐遂行に當つては邑民に對し一段と強く周知徹底を圖るため最下級部たる愛國班員から最上級部たる聯盟理事長に至るまで眞に總力一致の體制を以て理想より實踐に邁進し、最高目標たる高度國防國家體制の確立に道民を擧げて臣道實踐の實を擧げしむべく、さきに道聯盟の最下級部たる各課の愛國班員から毎月それぞれ實行事項の意見を提出せしめることゝし各課長（愛國班長）が取纏め聯盟理事會で審議し決定の上を得て翌月の實踐事項に移すことになつてゐたが理事會は豫定通り二月十五日に道知事室で開催、翌月の聯盟實踐事項を審議處理するとゝに決定した

邑民に實踐
事項を徹底

【春川】邑ではさきに道聯盟より理事長、町洞里聯盟理事長等に通牒し道聯盟指令の實施要項の實踐強化を期すべく各種聯盟に對し實踐強化に萬全を期するため、邑會又は各種聯盟毎に實行事項を申合せて率先躬行の徹底を期するやう促した

開城の臨時種痘

【開城】警察署では來る七、八兩日に亙り左の場所にて臨時種痘を行ふ

【東本町】高麗青年會館【南部】禮拜堂【北部】禮拜堂

坡州郡農會
叺織競技會

【汶山】坡州郡農會では叺の增產を目ざして廿四日午後一時から坡州郡廳構內で叺織競技會を開催、出場選手は先般各面で開催の競技會に優秀な成績を示した四十組、縦細綱から始め穀用叺一枚、肥料叺一枚、計二枚の仕上げまでの成績を調べたが、成績は頗る良好で一等の所要時間は穀用四斗叺一時間二分、肥料叺四十七分で多數の觀衆や來賓を大いに感嘆させた、なほ入賞者左の通り

◇面對抗　一等州內面、二等衙洞面、三等交河面

◇個人對抗　▲一等州內面鳳岩里李鍾獻、安敬角、衙洞面月谷里張龍石、張龍周▲二等　衙洞面柏今里李昌燮、李順鼎組、臨津面雲泉里金北鉉、金鳳鉉組、州內面鳳岩里李信主、李尙圭組▲三等　月籠面德隱里崔小成崔吉成組、炭縣面文智里尹亨榮尹利榮組、臨津面長山里金昌石趙鳳燦組、州內面烽岩里張永昌張永燦組▲四等　交河面東牌里鄭順包、鄭東根組、衙洞面柏今里李鳳孫、李秉孫組、州內面鳳岩里金在學、金在元組、月籠面都內里李昭潤、李昭龍組、交河面堂下里…、…組【寫眞＝坡州郡のその競技會】

公定價格表を發行

【淸州】國民總力淸州府聯盟では經濟事犯の防止を期すると共に一般消費者の便宜を圖るため、淸州日用品公定價格表第一輯を作成、一般に配布した

入營

▲一杉…氏（本府…長）廿四日朝開城へ…所で…廿四日午後三時五十分發車にて赴任

祝
紀元二千六百年・始政三十周年
阿吾地邑制施行

咸北阿吾地邑灰岩
間組阿吾地出張所

咸北阿吾地邑灰岩
西松組阿吾地出張所

咸北阿吾地邑灰岩
株式會社富田商會灰岩支店

阿吾地邑灰岩
小池組
小池源三

灰岩警防團
團長　小池源三

灰岩商工會

常盤樓　電話三四番
松眞樓　電話三七番
花月樓　電話三八番

灰岩飮食店組合
組合長　岡田豐

公醫　金海守
灰岩醫院　電話三三番

杉山齒科醫院
杉山富夫

咸北阿吾地邑灰岩
永保合名會社　北鮮林業事務所
電話一五番

阿吾地邑灰岩
梅屋旅館
山本たきつる
電話二二番

國際運輸灰岩駐在員
福田吉倉

朝鮮有煙炭株式會社
本社　京城府黃金町二丁目一九五
古乾原鑛業所　咸北慶源郡龍德
取締役社長　池邊龍一
專務取締役　堀江吉之助
常務取締役　井上鐵四郎
取締役　上內彥策
取締役　田淵勳
監查役　吉川清七
監查役　原俊一

朝鮮石炭工業株式會社

結核
ツベローゲン
醫學博士成田夬介先生創製
肋、膜腹炎特殊注射劑
1. 結核病竈の進行を抑制し、自然治癒を促進す
2. 赤血球沈降速度を速かに正常に復せしむ
3. 新陳代謝を旺盛ならしめ、抵抗力を强め心身を爽快にし、食慾を增進し、安眠を得
4. 喀痰量を減少し、咳嗽を鎭め、盜汗制止に特効あり
5. 胸部痛、壓迫感を去り解熱鎭靜作用を有す
用量　每日或は隔日一回一—二〇ccを靜脈內注射
包裝　五〇cc　一〇管　三〇管　五〇管
植村製藥所　京城府新堂町

本店　京城府南大門通一丁目十四番地
株式會社　漢城銀行
取締役頭取　野田新吾
電話本局（2）二一六一・二〇五七
振替口座京城二二〇五七
支店　京城南大門、同東大門、同新龍山、同西大門、同本町、同龍江、開城、水原、利川、驪州、大田、永同、秦安、平澤、平壤、鎭南浦、黃州、海州、長湍、大和町
出張所　…

朝鮮信託
信託業務案內
○不動產信託
○金錢信託
○有價證券信託
○其他一般信託
本店　京城府南大門通二
支店　群山、釜山、木浦、平壤、大邱、咸興
營業案內書贈呈

麻絲。麻布。ミシン絲
マニラロープ。綿撚絲。絹紡
（其他工業用麻綿絹絲）
帝國製麻株式會社製品
帝國製絲株式會社製品
大阪製麻株式會社製品
朝鮮專屬販賣部
愛國商行
京城府黃金町二丁目
電話長（2）三九四〇・六四〇五
振替京城五九九五

武田產婦人科病院
武田產婆學講習所
新學期始四月・十月
京城府長谷川町（朝鮮銀行裏）
醫學博士　武田正信
電話本局（2）四五四五番

白毛染
自然の美しい黑髮に染まる
粉末一品（水で溶くだけで染まる）
クロカミ
特長
一、藥は一品、水で溶くだけで染まる
一、毛髮を傷めないため永くはげぬ
一、分けて使用が出來、便利でお德用
定價金武拾五錢
製造元　日本染毛研究所
朝鮮總代理店　株式會社　新井…
北鮮代理店　株式會社清津　新井…

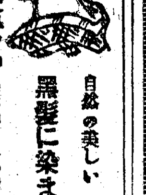

正式
國旗
附屬品一切
製造卸商
大久保眞徽國旗部

「式典」參列の光榮に應へ 御眞影奉安殿獻納
新義州古山氏の美擧

【新義州】光輝ある紀元二千六百年式典に參列して受けた感激を何等かの形であらはしたい念願から府内榮町古山商會主府會議員古山信鉉氏はかね〴〵腐心してゐたが、過日偶然な會合において府内雲井小學校のことが話題となつたことから暗示を受けて同校諸施設整備途中に雲井小學校に對し"御眞影奉安殿"一棟を獻納することに意を決し數日前その旨を石井同校長に申し出た、同校は目下校舍擴張、運動場整備その他諸工事施行中で、竣工次第直ちに奉安殿の新築に着手することに同校長との間に約束されてゐるが、大體來年のなかばごろになるものとされてゐる、その建設費一切は勿論古山氏から出されることになつてゐるが、大體二、三千圓程度の費用だらうと見積られてゐる、因に同氏は雲井小學校の保護者會長として過般同校に對し各教室用の擴聲機の設備を寄附したことがあり、またこんどの擧に出たもので、との打ちつゞく美擧は同校長以下全校生を喜ばせてゐる、感激を形にあらはすことの念願を叶へた古山さんは

「私が式典參列から受けた感激は自分の口や筆では一寸云へるものではありません、何かある大きなものにとつつかれたやうな氣持です、そして皇民意識をはつきりと、強く感じたのもこのときです、御眞影奉安殿の獻納はほんの微意ですが、而し自分のさうした氣持を形にあらはすことが出來てうれしく思ひます、この上は一日も早く奉安殿を建設しておそくても十七年までには御眞影奉戴の榮に浴したいものです」と感激さうに語つた【寫眞＝古山信鉉さん】

時局映畫會

【新義州】平北總力聯盟では二十四日、五の二日間毎日午後七時半から府内公會堂で國策映畫"皇道日本"を公開、一般の觀覽に供したが、この映畫は國體明徴をはかるための國策記録映畫で、感銘をあたへた

牡蠣の採取で獻金
"島の聖者"小坂橋翁が音頭取 吹螺島に擧る總力の雄叫び

【鎭南浦】孤島の聖者としてかつて本紙に報じた大同江口吹螺島の教化に盡瘁をとる七十一翁小坂橋三郎氏は國民總力運動の一翼員として些かたりとも國家に奉仕せんものと島民を說き熱生をして同島特産物たる牡蠣の採取に着手し、得たる金を半額は國民總力龍岡郡聯盟に獻金し、半額は翌年の事業費に積み立てることとし既に二回に亘り第一回は金五圓也を、第二回目は金二圓六十七錢也を郡聯盟へ獻金した、冬期牡蠣採取期が終ればさらに奉仕して貯蓄せしめつゝある魚介類の漁獲にも一層奮勵してこれを續けるべく決意してをり、國民總力運動に對し斯く一漁村よりの右の如き奇特なる申出は嚆矢で當局も感激せしめてゐる、同氏は他にも常に國家本位の教育を翁生のみならず、島民全部に喫へる唯一の仕事として既に島民全部を簡易生命保險に加入せしめてをり、國家的に現金の死藏を行ひつゝある島民に對し、死藏は國家に對して罪惡なりと說き近く何等かの方法により島民間に申合せが出來るものと云はれてをり七十一歳の高齢にも拘らず、なほ矍鑠として鮮名を安京二の名をもつて活躍されつゝある同氏には敬服に値するものがあるであらう

若人の大同團結
新義州府聯青結成式

【新義州】府内若竹、雲井、二葉の三青年團百十名を打つて一丸とする新義州府聯合青年團結成式は二十五日午前九時半から府内公會堂において盛大に開催された、この日會場には高知事以下滑川府尹、府部内各課長、在新各官公署代表者參列したほか團員百十名が整列の上、定刻先づ宮城遙拜、默禱に次いで國歌合唱、團長滑川府尹の開式の辭があり、終つて理事長から團員氏名披露、同じく理事長の團則朗讀があり、次いで滑川團長の力強い訓示、高知事の告辭、來賓祝辭、宣誓、聯合團歌唱、海ゆかば合唱が行はれ同十一時ごろ式を閉ぢたが、引續き團員は府内新義州校庭に參集して分列式を行つたのち平安神社へ參拜、午後十二時すぎ散會した

獻金　【滿州】邵文憲師内に

"モシ〳〵東京ですか"
大邱からの直通電話開通

【大邱】「モシ〳〵東京ですか？」…關釜海底五十海里を貫く東京（大阪、京都も）と大邱間の直通電話は遞信當局多年の努力が遂に實を結び愈よ廿五日の佳日を卜して半島遞信史上に燦たる一頁を飾つて晴れの通話を開始した、大邱郵便局では廿四日先づ一般の通話開始前日、東京郵便局と大邱局長との間に試驗通話をやつたが電波は京城中繼となつてゐるものの東京を目のあたりに見るやうに音響は頗る明瞭に聽え頗る好成績を收めるに至つたのでいよ〳〵廿五日から一般の通話受付を開始した、通話料金は何れも大邱より東京間三圓、大阪及び堺間一圓、京都間一圓五十錢となつてゐる、なほこの内鮮連絡の晴れの電話開通に際し神田大邱局長は左の如く語る

内地と大邱の直通電話は遞信當局多年の懸案であり一般もこれが開通を待ち焦がれてゐたものであるので、今日成功の電を結んで世紀の電波を交換するに至つたとは内鮮一體の具現から見て電話事務も一役買つた譯だといへる、東京と大邱の間は相當な距離をもつてゐるがこれからの大邱、東京間は僅か數十分位で用事がきれいに濟まされる譯である、大いに利用してもらひたいものだ

平壤、新義州、海州
内鮮通話區域擴張

【平壤】西鮮三道の主要都市平壤の都市と通話事務開始を見るに至り、今回更に平壤、新義州、海州と内地主要都市との通話區域を擴張、廿五日から通話を開始した、互地間の商取引に多大の貢献をもたらすものと大いに期待され一般から頗る歡迎されてゐる、通話區域及通話料は次の通り

【平壤から】昭和（東京）四圓四五、大阪、堺（大阪）同三圓、大牟田同二圓五十錢、有田（佐賀）同二圓五〇錢

【新義州】東京同四圓二五、大阪同三圓二五、堺（大阪）同三圓二五、神戸同三圓二五、下關同二圓五〇、門司同二圓五〇、福岡同二圓五〇

【海州から】東京同四圓、大阪同三圓、門司同二圓二十五、福岡同二圓二五

咸興からも"直通"開始

【咸興】咸興もいよ〳〵内地主要都市と直通電話が出來るやうになりました、咸興郵便局では廿五日から左記内地主要都市と直通電話を開始したがその區域及び料金（一通話）左の通り

東京間四圓二五、大阪三圓二五、錢▲下關、門司、福岡二圓五〇錢

時中に電話開通

【平壤】滿浦線沿道の平安北道時中は鐵道開通後著るしく發展を見るに至つたが、電信電話の設備がないため同地方民は頗る不便を痛感し夙にこれが設置方を要望してゐたが、平壤地方遞信局でもその必要を認め本年度に於て設置に決定、目下工事中のところこの程竣工したので、廿八日からいよ〳〵電信電話事務を開始することとなつた

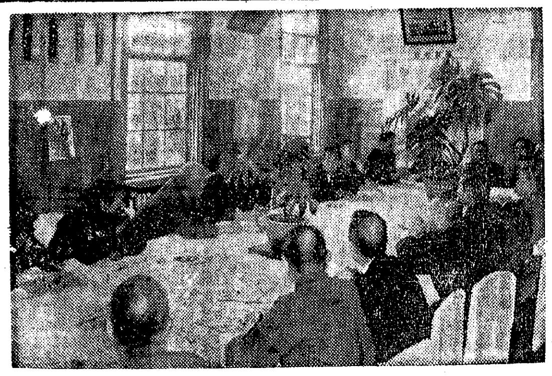

第一線の兵たらん
平北新聞記者團總力聯盟生る

【新義州】平北における國民總力運動は今や全く細胞に至るまで浸透し百七十萬道民が一丸となつて聖戰目的の完遂に邁進してゐるがその第一線に活躍してゐる新聞記者もこの際大同團結して國民總力運動の一翼戰力として一段と躍起し各々の職域で最善の奉公をしようと記者團一同の自發的意思が擧くなり、平北新聞記者團總力聯盟結成を進め二十三日午後二時から平安神社前で「國民總力平北新聞記者聯盟」の結成式を擧行した

參列者は高平北知事、平野内務部長、和田警察部長、岡警務課長、中島學務課長、小野學務課の兩課長が出席し、定刻參集した聯盟員十八名は打揃つて平安神社に參拜して宇佐美聯盟長の式辭で結成式に移り、拜、默禱の後、國民總力本社宇佐美道總務部長の開會の辭があつて、經過報告、設立の趣旨及び規約の報告があり、高平北知事は新聞記者の心構へを說き總力運動への協力を要望する挨拶をのべ、由宇總力平北新聞社長が左の宣言を朗讀して式を終つた、なほ式後道廳高等官食堂で道幹部各課長と記者聯盟員との懇談會を開催、一時間にわたつて懇談裡に各自抱負や意見を述べ合つて閉會した【寫眞＝道廳の懇談會】

◇宣言　吾等はここに國民總力平北道内における新聞記者聯盟を結成し平北道内における國民總力運動の第一線の步卒たるの名譽を自覺し各々其の職場に於て奉公の誠を最高度に顯現し以て大政翼贊の一推進力たらんことを期す

昭和十五年十二月廿日

國民總力平北新聞記者聯盟

◇聯盟規約

【第一條】本聯盟は國民總力平北新聞記者聯盟と稱す

【第二條】本聯盟は國民總力運動の主旨を基調とし各々の職域に於て最善の實踐と協力を盡し臣民道の完遂に邁進するは固より上意下達下情上通の善良なる機關たることを以て目的とす

【第三條】本聯盟は平安北道に居住する日刊新聞の記者にして前條の趣旨に賛同する者を以て組織す

【第四條】本聯盟は新義州府内に本部を置く本聯盟は三名以上の聯盟員ある部に支部を置くことを得、聯盟本部の事務所は新義州府榮町京城日報支局内に之を置く

【第五條】本聯盟に左の役員を置く　理事五名、理事は本部聯盟員之を互選す、理事の任期は一年とす、但し第三條の資格を失ふに至りたるときは理事たることを得ず、理事に缺員を生じたるときは直に補充するものとす

【第六條】理事を以て理事會を組織す　理事會は隨時開催し本聯盟の目的遂行に必要なる各般の事項を議決す、但し重要なる事項は本部會に附議するものとす、理事會は理事定數の過半數以上出席するに非ざれば會議を開くことを得ず、理事會の議事は過半數を以て決す

【第七條】本部に本部會を置く　本部會は本部聯盟員を以て組織す、本部會は理事會の決議又は本部聯盟員過半數の同意により之を開催す、前條第三項及び第四項は本部會にこれを準用す

【第八條】支部に支部會を置く　支部會は支部聯盟員を以て組織す、支部會は隨時これを開催す、支部會の開催及議事に關しては本部會の例によるものとす

【第九條】支部に支部長を置く　支部長は本部と連絡に當りその方針に基き支部の事務を總轄するものとす

【第十條】支部は第二條の趣旨により支部會の決議を經て本部會に申請することを得

【第十一條】本聯盟員にして第二條の趣旨に反し又は聯盟の名譽を汚損したるものは會議の議決を經てこれを除名す

【第十二條】本規約に規定なきものは本部會又は理事會の決議による

◇役員【理事】子泊新太郎（總社日報）宇賀市男（每日新報）三井清（平安每日）李宮鍾（朝鮮新聞）福島勤（京城日報）

修了式

【扶餘】國民總力扶餘郡聯盟の第一線指導者として主體の覺悟を期待される扶餘郡中堅青年修鍊所第十期修鍊生の修了式は十五日午前九時から同所において來賓多數臨席の下に盛大に擧行された、なほ次期第十一期生は一月十五日入所する

生活强調座談會

【大田】正月を前に控へて國民總力大田府聯盟では年末年始を引きしめませうと來る二十六日午後七時を期して聯盟員を出席せしめ各町聯盟一齊に年末年始生活刷新運動に關する座談會を開催する

入所した弟、家まもる兄
老母を中に美はし志願兵の兄弟

【滿州】半島人青年層が國家の干城たらんと蹶起し數多の志願者の中から選ばれて志願兵訓練所へ晴れの入所をするまでは幾多隠れた美談佳話の感激篇が秘められてゐるが、こゝにも老母と若き兄弟二人をめぐる感激篇がある……話題の主は滿州郡西州面斜川里出身、滿州農業學校四年在學の鷹原弘君（二〇）とその兄鷹原英君（二九）で、弘君は本年度第一期生として志願兵訓練所へ入所したが、同家は本年六十になる老母と三人暮しの貧しい生活を支へ兄の鷹原君も學校へ通ふてゐたところ、弘君が老母や兄にはげまされて志願兵となり入所した後は老母は昨今の寒さにも弘が立派な軍人になつて奉公が出來るまでは我が子に心配をかけまいと頑張り炊事その他家事一切を切り廻し、兄の鷹原君また弟の分まで孝養をつくす他冬休みに入つてから弘君に代つて山で薪を採取するなど勤勞を續け、弘君が出發の際『兄さん家のため早く結婚して下さい』といひ殘した言葉に弟に心配させてはいけないとそれまで結婚問題については顧みもしなかつた鷹原君が嫁を迎へる決心までしたとのことで傳へ聞く者をして感動せしめてゐる【寫眞＝入所の時鷹原兄弟の記念撮影】

表彰式

【鎭南浦】鎭南浦郡では二十二日午後一時より郡新小學校に於いて郡内以生産振興の功勞者表彰式を擧行した

懸賞募集 徽章及ポスター圖案

國民總力運動の眞精神に徹し、志操堅固にして職務に精勵し、銃後產業戰士の模範とするに足る優良鑛山、工場從業員を表彰し、その名譽を表示するため使用の徽章、及び鑛山郷に工場從業員及び一般民家に對し、總力運動の趣旨を普及宣傳し、その士氣を鼓舞するに足る簡明直截、而も印象的なるポスター圖案を募集す

一、徽章圖案……◆用紙畫用紙四切、色彩其の他自由へするも圖中に「優良」の文字を配し「國民總力咸鏡北道聯盟鑛山（若くは工業）部」の文字を挿入すること

二、ポスター圖案……◆用紙木炭紙又は同大の畫用紙とするも圖中に「國民總力咸鏡北道聯盟鑛山（若くは工業部）」の文字を挿入すること

◆應募資格＝一般（特に鑛山、工場從業員の應募を歡迎す）◆賞金一等百圓、二等五十圓各二名、三等十圓各三名◆原稿送先咸鏡北道國民總力課宛◆締切昭和十六年一月二十日◆發表昭和十六年一月末日の京城日報、每日新報、清津日報紙上

咸北國民總力聯盟鑛山・工業部

京城日報咸北支局

八ケ郡を荒した廿三名の窃盜團
谷城署が一網打盡

【谷城】今回谷城署で檢擧した大窃盜團は、郡田相萬を首魁とする廿三名の一團で犯罪件數二百卅一件、贓物故買卅一件、被害金額約八千圓、調査記録實に一千頁餘の多數に上るもので、谷城郡火面、石谷面、鳳山面、昌平面等を根據とし谷城郡外八ケ郡の農家を荒し廻り、常に徒黨をなして竊盜行動を避け二名乃至五名組で、深夜目星しい農家、商店、學校等に忍び込んで門を破るか壁を越えて二三名侵入し、他は見張をして、内部から運び出すのを待去るといふ常習手段で、組織も今夜の五人組は次の五人組より交替させるなどその手段方法は巧妙を極めてゐる、なほこれが發覺の端緒は本年八月、谷城郡火面金萬龍兄弟三名が平素不良の行爲多いため財產所調査が他に犯罪なきかとにらみ宮内署長横山司法主任、中山刑事部長等、署員が協力して先づ内偵させたところ玉果面某所に竊盜團の巢窟ありと判明し踏み込み逮捕に向つたが既に風を喰らつて逃亡した後で、この一團には前記金萬龍兄弟も關係してゐることが明瞭となつたので直ちに檢束取調べ引續いて一聯結外二十三名を檢擧、本月十九日までに調査終了、一件書類と共に光州檢事局に送致した

燃料買溜め

【平壤】燃料需要期に際し府民は燃料買入れ難に陷り最近では配給所市場は混雜を極めて配給札の發行を繞る騷ぎを演じ遂には數日を費す有樣であり、その反面には毎日數百俵づつの炭を買占める者がある等配給の不圓滑なること甚だしい現狀であるが、要は出荷不足が原因なので道山林會及び警察署では生産地出荷組合を督勵して配給の圓滑を圖る

女學生の實習

【平壤】府内山手實科女學校では明春三年制の第一回卒業生を送り出すが、實社會實習科として三年生廿四名を廿一日から三中井支店に託して見習はしてゐる、成績は頗る良好で……

…べく鋭意努力してゐる、内地不足が原因となつて府民の燃料難が深刻化するに加へて府民の上流家庭では必要量以上の燃料を買溜る傾向があるので海州警察署ではこの弊害を打破すべく十六日府内各家庭の現所有量の一齊調査を行つたところ、牛車三台以上所有者百六十戸、十台以上所有者廿戸、甚だしきは百廿餘台を所有してゐる者もあるので今後所要額以上の買溜をする者に對しては嚴重取締る方針である

年末年始の祭儀

【全州】全州神社では慣例により年末年始の祭儀を左の通り執行することゝなつた

一、大正天皇祭　遙拜十二月廿五日午前十時

一、大祓式　同卅一日午後三時

一、除夜祭　小祭同日同十一時

一、歳旦祭　中祭一月一日午前九時

一、元始祭　中祭同三日午前十時

果して曲者

【大邱】廿四日午前九時ごろ大邱署員が府内元町老原林木店附近を巡察中、擧動不審の男を發見本署に連行取調べたところ慶北郡善令面長剛福生れ住所不定前科五犯崔龍雲（二〇）で今月十七日大邱刑務所を出所したがその後一定の生業なく釜山および大邱府内を徘徊中、各所から洋服と現金等を窃取したことを自白した

火鉢から火事

【平壤】師走にまた火事▲廿四日午前一時廿八分府内新陽里一六八八李萬之方から出火、一棟三戸を全燒同時二時十分鎭火、損害は約七千圓であるが、火鉢の不始末からである

小火

【定州】邑城外雙六三一食料品商定州商店の方から午前四時頃發火し同六時頃鎭火、損害は約二百圓

土地改良課新設
廿一日平南に正式認可 初代課長は小倉農務の兼務

【平壤】耕種法の改善と土地改良による增米計畫の遂行は戰時下の重大問題として平南道では全力を傾注してこれが萬全を期してをり本府に對し土地改良課の新設を申請中の處廿一日正式に認可の指令に接した、土地改良課は土地改良、國有未墾地利用開墾を目的とする水利干潟地の埋立及び水利組合、築堤等に關する事務を取扱ひ專門技術員一名と技手數名が配置される人事は年内に確定する見込であり課長は小倉農務課長が兼務する模樣であるが同課の出現により昭和水利の工事その他道内の中、小土地改良は一段と促進されるものと期待されてゐる

近航船隼丸沈沒
横ツ腹にどかんと發動船

【釜山】廿四日午後八時半ごろ釜山府大橋通り朝鮮汽船所有の釜山統營航路隼丸（九四トン）が統營にむけ東萊郡沙下面海雲臺沖合航行中、前方の發動船を除けんとして舵をとつた刹那、附近航行して來た統營郡多大里金萬栢所有發動船（一〇トン）＝乘組員五名＝と隼丸の船腹中央に衝突、隼丸は船體二つとなつてそのまゝ沈沒した、乘組員五名の中、船長外三名は辛うじて隼丸に救助されたが機關長は遂に行方不明となつた

對岸への流入 ご市民の買溜 安東の砂糖不足

【安東】大事の配給を行つた砂糖が市内の各商店から姿を消したと共に、市では先般來料員を出動で詮衡に亘り調査を進めた結果、一部不正業者もなしとはせぬが、意外にも一人一斤の購入額が悪用され對岸新義州方面から買出しの際の寒波襲にあつてゐること、また日系市民にあつても大量の買溜を行つてゐるものとにらんである、即ち十八日から市内に配給をみた砂糖は二百五十五袋で日系五十戸に過ぎなく配給をみる豫定であつたもので、連日砂糖商の店頭に長蛇の列を築いてゐるのは、不心得な市民のあるものと斷定され、業者から各戸へ直接配給するか警察するとともに通帳制或はカード制による配給方法を實用すべく研究を行ふこととなつた

モテたい一念 警察官を詐稱

【安東】北通六丁目安東交通株式會社事務員坂本重平（二三）は廿四日市内某カフェーで「自分は警務課服務の警察官である」とふんぞりかへつて遊興中を警察署員が發見、取調べたところ同人は普通の遊び方では女給にモテないと思ひ警察官を詐稱したもの

轢死體の身元判る

【釜山】既報＝去る廿一日夜十時半ごろ府内釜山鎭で電車に轢かれて即死した老人の身元につき北釜山署で調査の結果、身元が判明したので遺族に引渡した

火藥協會標語募集

【平壤】道火藥工業協會では火藥事故防止のため火藥類の用法、授受、使用、運搬、保管等に對する標語を募集する、締切は廿一日で發表は一月廿日ごろ、賞金は一等廿圓一人、二等十圓一人、三等十圓一人、選外佳作は五圓

龍頭山神社 御假殿地鎭祭

【釜山】龍頭山神社では去る廿日付を以て御假殿の建設が認可となつたので廿七日午後二時から神社大前で龍頭山神社御造營奉賛會役員列席の下に地鎭祭に引續いて御假殿の起工奉告祭を執行する

怪しい少年 遊興數千圓

【釜山】廿三日午後十一時ごろ府内綠町遊廓某樓に登樓してゐる擧動不審の内地人少年を釜山署員が取調べると府内南濱町二丁目某商店員山形松（一七）＝假名＝で本年四月以來勤務先の店の金數千圓を使ひこんで遊興してゐたことが判明、横領の嫌疑で引續き取調べ中

奉祝遺家族慰安會

【鎭南浦】日の皇子御誕生日の廿三日鎭南浦高等女學校では奉祝行事を兼ねて府内出征軍人遺家族を同校講堂に招き午後一時より獨唱、合唱、舞踊等に依つて慰安を行ひ、また、遺家族中の幼兒にはお土産を渡しお守りをする等奉祝と奉仕の一日を過して、午後四時散會

合成酒「明朗」發賣

【釜山】府内草梁町浦氷醸造所では山田式による合成清酒の製成に努力中のところこの程新日本酒「明朗」の銘柄を以て發賣することになつた

明峽町市場 祓ひ淸めの式

【鎭南浦】去る六月基礎工事を完了し八月下旬より起工十一月十三日に上棟式を擧行した明峽町公設市場は二十三日午前十一時より鎭南浦神社古本神官により嚴かな祓ひ淸めの式が擧行された、同市場は工費約三萬圓で設營され、十八軒の店舗が設けられ今後の台所の御用を承る

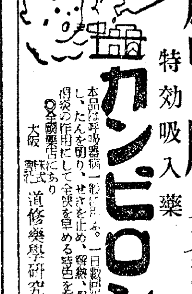
感冒・肺炎 百日咳 氣管支炎
特効吸入藥
カンピロン
本品は平易器械一般に入し、たんを切り、せきを止め、解熱、强心消炎の作用にして全快を早める特色を有す
◎全國藥店にあり
大阪 株式會社 道修藥學研究所

製法特許

ビタミンV・ABCD協力榮養劑

コンビター

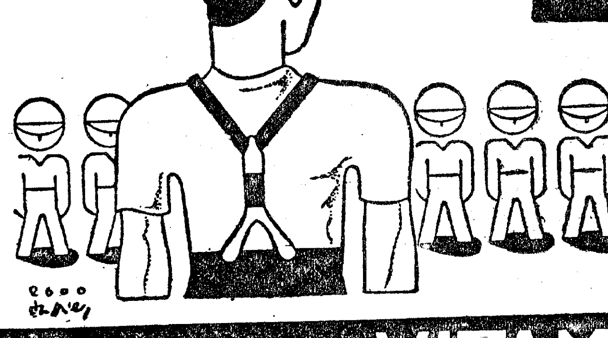

肝油とV・BCとの綜合的効果！

これこそコンビターが從來の單一な榮養劑とは、根本的に異り、誇りとする獨自性！

コンビターは

★V・AD分の含有量が普通肝油の五十倍以上に當る濃厚肝油とV・BCとを綜合一丸とした、日本唯一の理想的榮養劑

★BCの作用により、從來の單一な肝油劑によくある消化不良、食慾不振、嘔吐等の心配が更になく

★AD分の吸收が一段と行屆き、より以上に榮養効果を高める

★而もお菓子の樣においしい糖衣小粒です

虛弱体質强化に　結核の豫防に…　子供の發育促進に…

大人 一日十粒　小人 一日五粒

毎日コンビターをのんで下さい

三百粒入 二、三〇　千粒入 七、〇〇　藥店にあり

發賣元 荒川長太郎合名會社　製造元 帝國水產工業研究所

AC—32

★ VITAMIN A+B+C+D=COMVITA ★

第六期決算公告（昭和十五年九月三十日現在）
平北鐵道株式會社

公示催告
申立人 李又守

光州地方法院
公示催告

京城地方法院

嶋谷汽船出帆

嶋谷汽船株式會社

大京齒科醫院 電話光(9)三〇二〇番

洋服 馬淵洋服店

入營旗 朝日旗工場

慢性病根治 山本治療所

株式

タイプ印書引受 親切叮嚀正確迅速

新興タイプライター印書所

京日案內

女中

社員

被雇

齒科

電話

電話

特別案內

タイピスト求む

今戸建築事務所

社員募集

東寶映畫株式會社

女子會計事務員

祝紀元二千六百年・始政三十周年

輝く興亞中支の展望

津浦線の要衝 經濟都市蚌埠の大發展

水利の便と相俟つて中支物資の大集散地

蚌埠 は中支安徽省の首都にて約卅年前(一九一一年)津浦線の開通により一躍經濟都市として新興したる所にして、その以前は實に寂寞なる一農漁村の聚落に過ぎざりし所であつた、所が現今は人口約十三萬餘人、その內日本人三、五〇〇人を擁し飛躍的發展を遂げつゝある都である、氣候は北緯三二度、經一一六―一一八の位置にある故、內地九州の熊本縣と同様なるも大陸の氣流にて夏は非常なる酷熱華氏一四〇度迄の水銀柱を示すの盛威にて皇軍兵士は汗を絞るのである、而して淮河は今回の事變にて蔣介石の故智に効はされたる李匪の堤防破壞によりその流域は隴海線中牟站附近へ開流され更に大小幾多の河川と合流し淮河へ入り洪澤湖を通つて黄海へ流れるのである、而してこの淮河は河南省の桐柏山にその源を發し

東流 すること六百餘支里(日本里數約百餘里)に支流の渦河、汝河と合流され本省へ入り、更に洪河外七河川等と相流れて洪澤湖に入りて新黄河になつたのである、元來この淮河は安徽省の北半部(蚌埠以北)に於ける唯一の交通路であり……

陸上 交通は津浦線の……

物資 は蚌埠が淮河の……

上海基地方面へ 貨物 ……

上海基地より移入 ……

紅字 ……

巨萬 ……

日本商工會議所 會頭大津敏雄氏

大商業圏建設へ雄々しく立つ

日本 商工會議所會頭大津敏雄氏は……

明哲 なる……

今年 ……

蚌埠再建の礎 青年會長村松繁氏

日支親和への立役者として一生を決する男

十五 ……

圓滿信義の人 聲望の主光山秀雄氏

日支親善を第一目標に 奮勵努力將來を期待さる

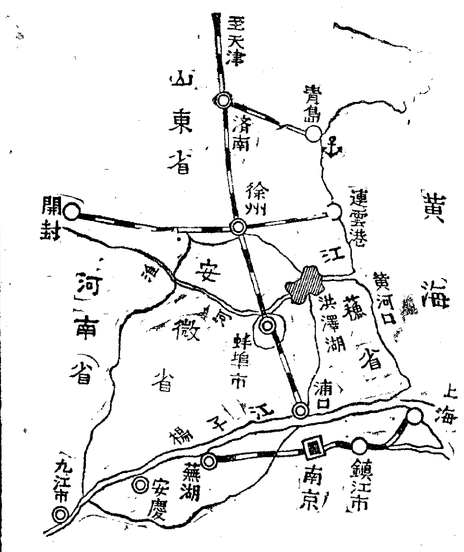

衆望を一家に集める 松屋洋品店

主人 松本榮吉氏 金貞基氏

松本 氏は……

青年實業家 辛島好一氏

國策に順應する事業 取材に萬全を期す

謹告

京城日報社淮南支局長 豐田泰宇

中支蚌埠市二大馬路 美人揃へ サービス 松竹カフエー 主 金 鳳 電話一三五番

中支蚌埠市中興門三〇 甲種料理 新月樓 主 張 吾 (舊名 張 成 定)

中支蚌埠市中正街一四七 貿易雜貨 金井洋行 主 金 井 京

中支蚌埠□門安街 濟衆當 主 吳 島 毅

蚌埠市中山街 朝鮮旅館 主 張 □

蚌埠市經三路一〇三 中原洋行 主 鄭 □

中支蚌埠中山街五十八號 醫藥、衛生材料 信義大藥房 電話一二七番

中支蚌埠市大馬路 穀物貿易 興亞洋行 主 河 東 洛

中支蚌埠市大馬路一六四 三信商店 主 金 明 河 電話一四五番

蚌埠日本人居留民會 會長 眞島勝次

蚌埠市中山街 松屋洋品店 主 松本榮吉 金貞基 電話二四〇番

蚌埠市中山街九四 食料雜貨 日鮮洋行 主 金 山 壁 贊

中支蚌埠市大馬路一五六 食料雜貨 小林商店 主 劉 濟 平 電話一五二番

中支蚌埠市華大街 甲種料理 天香園 主 三木茂 (舊名 李 相 允)

中支蚌埠市中正街 貿易商 正泰糧行 主 金 鳳 仲

中支蚌埠市大馬路 朝鮮料理 大興食堂 主 河 東 文 範 電話一四一番

中支蚌埠市大馬路一六八 濟民當 主 吳島 埈 殷 電話一四六番

中支蚌埠市二馬路三二四 張本兄弟大藥房 主 張 本 松 峯

中支蚌埠市太平街一三 福興當 主 白 川 仲 値 電話一六三番

中支蚌埠市大馬路 各種新藥 醫生材料 西岡大藥房 主 梁川承太郎 (姓名 梁 碩 鎬)

昭和大藥房 主 高萬亨 中支蚌埠大馬路一八五 電話一六六番

中支蚌埠市中平街三三 穀物商 金基烈 電話一一八番

蚌埠市 日本商工會議所 會頭 大津敏雄 副會頭 清水銀次郎 電話一四〇七番

中支蚌埠市中山街 惠利洋行 主 辛島好一 電話一六〇番 惠利組代表 國重榮吾

食料品 日用品 文化具 諸雜誌 乾電池 並電球 有田商店 主 廣本昇彦 中支蚌埠市中山街七二 電話一二六番

中支蚌埠市大馬路 共立醫院 院長 金村 (舊名 金 永 淳)

中支蚌埠市大馬路二八一號 各種醫藥 衛生材料一式 金田大藥房 主 大原久榮 (舊名 弓 益 均)

同和醫院 院長 醫學博士 大原久榮 (舊名 弓 益 均) 電話一五五番

中支蚌埠市華昌街 貿易運輸 東亞公司 主 金 民 濟 黄 世 默 電話二一八番 支店 天津田界濟路街一七ノ一四 電話三三二〇番

中支蚌埠市經三路一六五 貿易食料雜貨 高山洋行 主 高 山 殷 山

中支蚌埠市經三路 華興當 古物商 主 松本光雄 (舊名 史 明 淳)

中支蚌埠市華昌街五八 平安公司 代表者 光山秀雄 (舊名 金 德 進) 電話一〇七番

傷痍軍人會に御内帑金御下賜

【東京電話】天皇、皇后兩陛下には傷痍軍人の救濟を目的とする大日本傷痍軍人會が同人の福祉を救くし品位の向上に努め終生奉公の誠をいたさんことを期して各種の事業を行ひつゝある趣きを聞召され、同會の事業御奬勵の思召を以て二十六日御内帑金一封を下賜の御沙汰あらせられた、同會々長秋山大將は同日午後一時半宮内省に出頭、拝受の用を終て右御下賜金を拝受、傷痍軍人の上にいつくしませ給ふ有難き御仁慈の程に恐懼して退下した

及川海相謹話 畏くも天皇、皇后兩陛下におかせられては傷痍軍人に對し深く大御心をそゝがせられ彼等が大日本傷痍軍人會員として終生奉公の實を擧げつゝあるを嘉せられ本日特に同會に對し御内帑金御下賜の御沙汰を拝しました、恐懼に感じ傷痍軍人は益々操守を固くし再起奉公の實を擧げ、また全將兵は更に護國の覺悟を新たにし粉骨砕身大元帥陛下の股肱たるの責務遂行に邁進することを信じます

東條陸相謹話 天皇、皇后兩陛下には傷痍軍人が身體の障害を克服し修養研鑽以て國民の先達となり再起奉公の道に勵みつゝあることを聞召され今回特別の思召を以て大日本傷痍軍人會に對し御内帑金下賜の御沙汰を拝しましたことは傷痍軍人にとり無上の光榮でありまして關係者一同恐懼感激に堪へない所であります、大日本傷痍軍人會々員はこの佳き日を記念し深く非常時局に思ひを致し各々その使命の重大なるを自覺し兩陛下の思召を體して愈々再起奉公の念を固くし宏大無邊なる皇恩の萬分の一に報い奉るところがなくてはならぬと存ずるのであります

湯淺氏の靈前に優渥なる御沙汰

【東京電話】畏き邊りでは故前内大臣男爵湯淺倉平氏の薨去に先立ち廿六日午後二時勅使として牧野侍從を牛込仲町の男爵邸に差し遣はされ、故男爵が生前盡したる偉勳を思召されて畏くも靈前に優渥なる御沙汰を賜ひ、更に祭粢金一封、幣帛、供物、花一對をそれぞれ下賜あらせられ焼香せしめられ、また皇后陛下には同一時十五分御使として西邑事務官を差し遣はされ花一對を、皇太后陛下には同二時廿分西邑事務官を御使として差し遣はされ祭粢金一封並に花一對を下賜せられそれぞれ靈前に焼香せしめられた

吹雪と寒氣を衝き冠帽峰に挑む
"都の西北"から十一名

若人の血をたぎらせて敢然冬季征服天下の險峻冠帽峰を登攀せんとする早稲田大學山岳部の本隊、關根吉郎部長以下大庭明、佐藤利男、百瀬孝、山崎安治、安達利雄、松田一郎、川原章、加藤博、關澄俊明、近藤等の十一君は廿六日朝入城、驛前の三重旅館に少憩後同日午後三時五十分京城驛發列車で出發、いよく"冠帽"に向つた、一行は

登山 服に茶ズボン、海老茶のWマークのついた防寒帽といふはち切れさうないでたちで身を固め、重いスキー道具やリユック・サックを輕々しく背負ひ、登攀前、既に冠帽峰をのむやうな頼もしい意氣であつた、壯途に際し關根部長は隊長は

"内地でできないことを兵站基地の朝鮮でやつて見せるといふ野心でいつぱいだ、早大としてはこんどで二回目の冠帽征服であるが、第一回目も相當な苦難をなめてゐるから、ぼくらもそれだけの氣構へはできてゐる、出發前東京で隊員は一人も殘らず身體檢査に合格してゐるから壯擧に可能な體としては充分に自信はある、裝備も徹底してゐる、きつとやつてみせます"

と語つたが、冬季の冠帽峰に備へて一行が携帶する登攀用の器具はスキー外卅餘種といふ彪大なもので、これは如何に冠帽の登攀が人類の一大冒險であるかを物語つてゐる、早大山岳部の冠帽征服への

參考 のために、早大山岳部が用意の器具を擧げてみると左の通りである【寫眞は京城驛頭での一行】

◇天幕　靑ウインパー四、四人用ウインパー四、アークチック一、六人用ウインパー一
◇マツト　キルクマツト一三、フエルトマツト一〇、ヘヤロック一
◇炊事具　ラデイウス五、久能木一、石油コンロ一、M・C・C一、ベビー一、プリマス一、鍋（大）四、コツフエル一四、シユラフ四
ユラフサツク三三
◇寝具　ダブル五、ベンヤー六、羽根
◇その他　ザイル一、ナタ二、鋸四、石油カン五、石油ランプ一、ペツグ、鍵及び竹、シヤベル三、テルモス一〇、寒暖計、氣壓計、食料袋一四（以上數字は個數を現す）

仁川に餅船！
これで正月も越せる

待ちに待つた正月用餅は一人當り五合といふことに相場が決つて五千石が先づ間違ひなく師走ギリギリに到着するから今までにない忙しい餅搗きが始まる譯だがこれでとに角餅無し正月だけは逃れることになる、殘された問題は一日でも早く殘つた三千石の糯米が來さへすれば解消するので京畿道でも全力を傾けて集荷促進を圖つてゐるが廿七日には道内、他道を併せて約一千五百石入荷の段取りでこの日お待ち兼ねの内地からの餅米が大邱千四百石を山と積んで仁川に陸揚げされるから本年中には雑煮だけは出來るといふ確信がついた

受難の長良丸
獨機猛爆の餘波も生々しく 十ケ月振りで歸る

【横濱電話】マルセイユで獨機の爆撃の餘波を受け、更にゼノアに二ケ月餘碇泊、コロンボでは二ケ月半に及ぶ抑留を受けるなど拿捕として今次大戰勃發以來の受難の航海を經驗した郵船近東イタリー航路貨物船長良丸（七、一四九トン）は、爆彈の破片や艦橋修理の跡も生々しく十ケ月ぶりで廿六日午前八時コロンボより横濱に入港した、五號

岩壁 に繫留した同船は去る二月二十七日横濱を出帆、シンガポール、アデン、スエズ、ゼノアを經て五月二十九日マルセイユへ入港、六月二日ドイツ機の爆撃の中を脱出、北阿アルヂールを經てナポリからゼノアに入港したが、こゝでも空襲を經驗、ナポリへ歸つて待機すると十三日間、伊佛休戰協定成立と共に六月二十六日再びゼノアへ入港、積荷のため六十四日間を費し、九月二十二日コロンボへ入港したが、戰時禁制品積載の嫌疑で七十八日間に亘りイギリス側の抑留取調べを受け、

出港 漸く去る九日同港を出港して歸つて來たもので、船長高田正夫氏以下五十八名の乘組員は無事使命を果して歸國出來た喜びに涙さへ浮べてゐた、なほこの日大谷郵船重役以下幹部は同船に赴き慰勞を行つて一同の無事を祝した、高田船長は語る

マルセイユでは六月一、二日の兩日前後五回に亘り獨機の空襲に出遭つたが、第一回は一萬四、五千トンの客船に命中、火災を起し、第二回は本船の

繫留 した郵船埠頭附近一帯に爆彈が集中され、碇泊中の佛國商船百隻餘のうち直撃彈を受けるもの三隻に及び、本船から六、七十米離れた地點に投下された爆彈の破片で、危險に瀕したので本船は直ちに乘員の避難を行ひ、獨機の空襲後僅か二三十分にして水先人、曳船なしで脱出し港外の海面に右往左往する船を離れて眞先に脱出に成功、日本海員の面目を施したが、爆音も殆ど聞えず大膽な優秀振りには感心の外ありません

延專へ五十萬圓（不動産）
省齊育英會長の金氏

日本的學舍として新しい出發を行つた延禧專門學校に篤志家から五十萬圓の不動産が寄附された朗報……京城府倫町二ノ八省齊育英會々長金[illegible]氏は延專が米國宣教會よりの補助金を斷ち經營に非常な痛手を蒙つてゐるが、學校經營に國民を訓育する教學機關に財政的不安があつてはと、この程時價五十萬圓の不動産を同校にぽんと投げ出したもので、更に同校卒業生京城花洞町實業家李昌根氏は金氏の義擧に感激して、金一萬圓を財團の一部にしてくれと寄託した【寫眞は金氏】

鶴田、中原兩選手バンコック着

【バンコック廿五日同盟】日泰國際陸上競技に出場する我が鶴田、中原兩選手は廿五日朝入港のバンコツク丸でバンコックに到着した、なほ試合は二十六、二十七、二十八の三日間の午後三時から宮廷のシーロモ、クラブコートで擧行

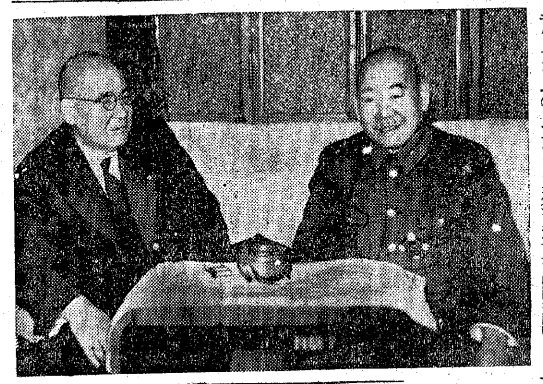

"米國の出方一つさ"
獨眼、偉軀提督の野村大使が ふらりと雪の京城へ

正に險惡低迷してゐる日米國交打開のために敢然起つた新任駐米大使野村吉三郎提督が、廿六日午後一時五分京城驛着列車で粉雪ふる京城に途中下車した、米國の對日態度を是正するために、新秩序建設にいそしむ新興滿洲國中華兩國視察の途次なのだ、宿舍朝鮮ホテルに旅塵を洗つてゐる野村提督を午後二時半カツキリ訪ると、十分廿分待てど暮らせど顯はれない、隨行の奥村書記官が氣の毒さうに提督の動靜を伺つて來て曰く"ただ今お風呂です"——じらせて勝たうとする

野村 外交戰法にタツプリ一時間待たされて"いやア濟まん濟まん"の聲と共に、聞きしに勝る黑背廣に身を包んだ野村さんの偉軀が現れた

"これから新京、北京、南京を視て一月八日ごろ上海から飛行機で歸京する、廿三日鎌倉丸で出發する積りだ、上海事變後の支那を知らないし、視ておけば土産話にもなると思つたのでね、支那を視るのは八年ぶりかな"

問はず語りに野村さんは一氣に此處まで語つた、『今西郷』の異名に背かず太平洋の黑潮で鍛へた野村さんの風格はまことに立派だ、

船乘 りから外交官への轉身は、相當思ひきつたものです"

"いや河童が陸に上つたやうなものでさつぱりサ、外交問題に關しては眞實のところ白紙だね"

巧みに煙幕を張つた

"最悪の場合の邦人救濟に關しては？"

"在米邦人の引揚げは不可能だらう、とに角卅萬人から行つてゐる邦人をどうしやうもないではないか"

"日米國交に對する見透しは"

"まア歐洲情勢の如何によるだらう、英と蔣とを助けて日本を牽制しようとする米國相手なのだから日米國交調節は難かしいね、日米兩國の出發點が全然異つてゐるんだからね、何？大使になつたつて嬉しくないよ、嬉しがる年でもないし、面白いところへ行くわけでもないんだからな"

"米國を知つてゐますか"

"ハル長官は知らん、ルーズヴエルト氏に最初に會つたのは彼が

海軍 長官時代だ、その次はニューヨーク州知事だつた、アメリカへ行くのも十一年ぶりだ、滿洲事變前の日米間は國交親和時代だつたが、現在のアメリカは大西、太平兩洋を擁して

武力 衝突とまでは行かなくとも一觸即發の緊迫感はあるね、經濟壓迫なんて小さい問題だよ、困るのはアメリカ自身だからね"

支那に一瞥をくれた……"南さんとは諸君の御承知の通り日露戰役時代からの仲良しだ、暫しの別れを惜しむ積りで京城に立ち寄つたまでさ、別に他意はない、日米國交調整に秘策でもあれば教へて呉れよ、は、は"

野村さんは語り終つて笑つた、言葉はひどい關西訛りだ、この無邪氣さは、米國贔屓のアメリカ人から大歡迎されるに違ひない、記者のこんな臆測を知るや知らずや、野村さんは對米關係のギツシリ詰つた腹をゆすつて笑つてゐた

南總督招待晩餐會へ

廿七日京城へ立ちよつた野村新任駐米大使は、同日午後六時から總督官邸の南總督招待晩餐會に臨んだ、同夜は中村軍司令官、七田京城師團長、黑木海軍大佐等軍關係方面を初め全在城外國使臣、總督府各局長等が出席、主の南さんが野村さんを一人一人紹介して廻れば、野村さんまた時に流暢な英語で英米總領事と打ち寛ぐなど非常な和やかさのうちに食堂に入り、一同野村大使のために乾盃して散會した、なほ野村大使は廿七日午後一時卅分發飛行機で新京に向ふ【寫眞は南總督と懇談する野村大使】

總聯防衛指導部に防共、防諜の二班
銃後思想を統一強化

朝鮮國民總力聯盟防衛指導部が廿六日午後二時から總督府で初の部打合會を開いた

出席者は三橋部長、古川土木、警事は八木警務、本多調査、倉島學務、柱社會教育、森村刑事、鶴田管理、（遞信）安宅調査、（鐵道）各課長、黑木海軍大佐、山内參謀、堤高、辛島兩城大教授、吉山警部、津田剛（總聯錬成主幹）、軍防衛主任參謀、軍報道部訓練主任部員、憲兵隊司令部高級副官等で

防共、防諜に關する強力なる國民防衛思想の普及、訓練體制の整備について協議した、この結果防衛指導部を防共、防諜の二班に分かち今後毎月第一水曜日に防共班會議、第一金曜日に防諜班會議を開催して銃後思想の統一強化を通じて國民總力運動へ全面的に參加せしめようとするのである、また下部機構は警察官を中心とする組織を第一線に押し立て總力運動を展開するもので、その組織化に就ては既に準備濟みであるが、ともあれ國民防衛思想の總元締たる防衛指導部が活潑な動きを見せ始めたのだ

野砲學校卒業式

【東京電話】千葉四街道野戰砲兵學校の甲種幹部候補生卒業式は廿六日午前十一時畏き邊りの御差遣の侍從武官澤本大佐を迎へ、山田教育總監臨席の下に擧行、恩賜品は甲種幹部候補生平田國雄、菅野豊若（鳥取縣出身）が拝受する光榮に浴した

忌明獻金

京城府壽町二七五鵜飼鎌三氏は廿六日母堂まみさんの忌明に際し金五十圓を國防獻金として本社に寄託した

愛婦で毛布獻納

京城愛國婦人會西大門第一、二十分會では會員有志約百五十名が勞力奉仕の下にかねて慰問品の毛糸を利用して毛布を織つてゐたがこの程二枚出來上つたので廿六日本社に寄託した

二千六百年を結ぶ　8

健啖・國債をペロリ
嘗つてなき好成績

紀元二千六百年は慌しく過ぎてゆく多事多端だつただけに遞信方面にも感慨は一入深くそれだけにまた"よくも一年間にそれだけの業績を擧げたものだ…"と刮目する業績が多い、航空、海事、電氣、通信等々動く半島の主要機能を一手に掌握し更に保險、國債に貯蓄國策を背負つた、航空、電氣、海事、通信…などその主たる所管業務を大半に亘つて公表をさし控へるため一見縁の下の力持ちとも見え、派手だつた輝々しい姿は現ひ得ないが、だからといつて眼をつぶるにつぶり得ない大きな足跡を逝く年の上に刻みつけてゐる、大ざつぱに辿る遞信局二千六百年の

飛躍 の跡は本年四月二萬七千餘人に過ぎなかつた從業員數が僅か八ケ月後の十二月現在一萬人にも增加してゐることで、この從業員の急激な增加こそ半島の航空、電氣、通信、海事等がこの一年間にいかほど飛躍しいかに充實したかを如實に物語つてゐるといふものだ、先づ國債の消化成績から飛躍の姿を追ふと昨年一月から同十二月までの總計では九百四十七萬五千六百六十五圓、半島二千三百萬の一人當り四十四錢強であつたが本年一月から十二月までの國債總額は一千百七十四萬三百三十四圓で一人當り五十錢強と跳ね上り、更に

保險 の加入件數、その金額等では飛躍の樣が如何に物凄かつたかを示してゐる

すなはち昨年一ケ年間の半島における保險の加入件數は二百四十六萬六千七百二十件、加入金額四億五千二百十四萬五千九百十圓七十錢であつたが本年一月から同九月末までの僅か九ケ月間における加入件數は一百八十八萬八百九十九件、加入金額は四億四千百七十三萬六千四百八十七圓といふ驚異の數字で、十二月末までの總計では加入件數三百萬を突破し加入金額六億台に達してゐようといふ豪勢さだ、勿論めまぐるしく伸展し躍進するものは啻に國債の消化、保險の

激增 等にのみとゞまらない、半島の航空、海事、電氣、通信、郵便等何れも同じテンポで進みこゝ一年の間に全半島の主要地點到る所で通信の網の目が限なく張りめぐらされ、航路は近海から更に遠洋へと伸びて"伸びる半島"の新らしい基礎が瞬く間につくり上げられて行つた

◇

低物價政策の裏を衝いて近年電話の自由賣買から常識で判斷出來ぬほどの値上りで二千圓の市價を呼ぶほどに電話の

需要 は物凄いものがあつた

この電話の商品化に惱み拔いた遞信局が斷の寶刀を拔いて電話規則の改正を行つたのが七月十六日で八月一日以降の架設にかゝる電話は爾今一切の名義變更賣買を禁止し、またそれ以前の架設にかゝるものは三ケ年の猶豫期間を過ぎ昭和十八年七月卅一日限り名義變更、擔保、賣買を認めないこととなつた、資材難を突破して本年架設した京城市内の電話が公益優先のスローガンのもとに設置されたのが約八百二十件、昨年に比し約二倍の增設となり、伸びる首都文化開拓の使命に向つて突進してゐる遞信局の

艶姿 がこゝにも讀めるのだ

郵便物は極度に激增してこの間郵便局所窓口の制限等もあり十月一日から普通郵便物の取扱ひ時間を從來の午後八時から午後六時に繰上げるとか爲替取扱ひ時間の繰上げ、土曜の午前勤務等勤務時間規則の改正を行つて怒濤の如く殺到する郵便物の處理に狂奔したが、これでも應じ切れず十一月十六日からは代金引換、集金郵便をも廢止した、伸張する郵便業務の苦しい犠牲である、遞信局一年の回顧は實に多事多端だつた、と同時に遞信局の紀元二千六百年に殘した足跡は偉大でもあり不滅のものだ＝井波記者＝

亡母の遺志 五十圓獻金

二十六日午前、釜山府辨天町三ノ七原口豊市さんから本社にあて五十圓の獻金を寄託して來た、亡母都矢さんが生前京城府井町一ノ二六にあつて"一度だけでもよいから國防獻金したい"と口癖のやうにいつてゐたが否應の中に死去したのでせめて香典返しの獻金ででも亡母の志を果させたいと二十七日の忌明を前に獻金、本社へその手續を依囑して來たものであつた

防犯陣全し
大物全く姿を消す

防犯に最後の頑張りを見せる年末特別警戒は廿六日から三期に入つていよく活潑な活動を見せてゐるが、本年は特に一般の自衛と警察の目が大きく物を言ひ近年にない平穩な師走風景を見せてゐる、第二期までの成績では

強盜 殺人などの大物が皆無で廿四日の如きも京城府内だけで盜難が僅か四十六件といふから例年の百件前後に比べると約半數、その中で特に目立つてゐるのが自轉車盜難の十七件、忍び込みの十件、空巢狙ひの三件、その他三十三件となつてゐるが

當局 では好調に意を安んぜず取締を嚴にして迫りくる年の暮れを飾らうと意氣込んでゐる

卅萬圓を沒收し 罰金と懲役
淺野セメントの闇へ

【東京電話】經濟統制違反事件の大物として檢擧された淺野セメント株式會社取締役兼販賣部長龍山米太郎氏等に係る國家總動員法違反事件は東京刑事地方裁判所で審理中であつたが、廿六日午前十一時左の如く龍山氏等に實刑の判決があつた（括弧内は求刑）

淺野セメント株式會社罰金五千圓（同上）、淺野セメント株式會社罰金五千圓（同上）、龍山米太郎懲役一年（同二年）、市瀬充一郎懲役一年六ケ月（同上）、田中吉太郎（同上）、なほ不當利得金卅萬圓を沒收す

勇士の天使 田村孃告別式

大陸の戰野に甲斐甲斐しく戰傷病將兵をいたはり慈母と慕はれ惜しくも陣歿した天使日赤朝鮮本部所屬救護班員田村看護婦は戰友二十四救護班員の手に護られて廿五日なつかしの京城に歸つたが、日赤朝鮮本部で關係者の通夜が營まれた、廿七日午後四時から日赤朝鮮本部の主催で京城若草町西本願寺で盛大な告別式を執り行ふことゝなつた、なほ告別式を終つて英靈は二十八日午後二時廿三分京城驛發"大陸"で郷里山口へ無言の凱旋を行ふ

鮮鐵御用納め

鐵道局の御用納式は廿八日午前十時本局職員全部及び京城建設、改良事務所、病院、養成所、圖書館の長主任參列のもとに龍山職員集會所で擧行、宮城遙拜、默禱、局長挨拶、神谷理事の挨拶あつて閉式する

鮮鐵拜賀式

鐵道局、京城地方鐵道局の新年拜賀式は一日午前十時廿分から龍山職員集會所で擧行、宮城遙拜、默禱、國歌奉唱、訓話、皇國臣民の誓詞奉唱、局歌を奉唱して閉式する

"國境警備"に慰問

京城大和町一ノ三五陸軍大佐[illegible]氏は廿六日午前京城本町署を訪れ"酷寒の國境に日夜警備する警察官の方達に何か暖かいものでも"と慰問金を差出した

海運功績者に綬功章授與

【東京電話】七ツの海に活躍する我が船員のために紀元二千六百年の紀元節をトして制定された海の金鵄勳章とも稱すべき綬功章授與者については遞信省において銓衡中であつたが、この程二百九名の決定を終り、その中特に功績顯著な二十八氏に對しては同日午前九時半から遞信省大臣室で授與式が行はれ村田遞相、山田政務次官、富田海務局長以下關係官列席、遞相より授與、次でこれ等海の功績者に對して遞相の心からなる慰勞の挨拶があり之に對し長尾船長が答辭を述べ九時五十分式を閉ぢ、續いて懇談會に花を咲かせ終つて一同正午から大臣官邸における大臣招宴に列した、なほ授與者には綬功章並に記念木盃一個を授與するが、日本海員協會ではこの日綬功章受章者中高級船員には一千圓、普通船員には五百圓、受章者中高級船員には百圓、普通船員には五十圓を贈つてその勞を犒つた

金○俊氏醫博通過

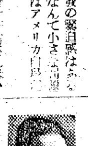

京城醫專講師金[illegible]氏はかねて京城帝大醫學部に提出中の論文「朝鮮人生體眼の研究」が廿四日通過、醫學博士の學位を獲得した、金新博士は鎭北大邱の出身、昭和七年京城醫專を卒へ京城醫專眼科學教室で眼科臨床學を研究した

話題特急

☆…廿六日午後七時半ごろ京城府元町二七の宮井禮拜堂では一百八十名の信徒達が"父なるキリスト"の降誕を祝してゐると突然一大音響と共に床が眞二つに割れ高さ七尺の地下室に墜ちる騷ぎ、六名の負傷者まで出した、"アイゴー""オヘマー"の悲鳴の中に折り重なつて神の子等が……急報に驅けつけた鍾路署員が生きた主イエスとして負傷者を助け出したが、幸ひにいづれも輕傷だつた

☆…"主イエス"が皮肉にもクリスマスの祈りに熱狂するおのが子等を地下室に叩きこんだといふ話……

けふの天氣
曇り後晴れ

衛生防虫用 不動網 金網代用品
◎特徴 防水・防腐・防鼠・強靭
◎用途 建築・窓張・其他防虫用
募販賣店 見本呈上
大阪市東區今橋二丁目一九（電代表北濱六五六八番）
發賣元 不動商事株式會社雜貨部

ビタミンB₂複合體
ヘパトーゼ肝汁
結核・腺病質・妊娠・寄生蟲病・出血後の貧血に推奨さる
ビタミンB₂複合體は成長促進、榮養增進に不可缺のもので、腺病體質特に結核などに對しては肝要な榮養素です
（ヘパトーゼ肝油は、このB₂複合體の最高給源たる肝臟と酵母との濃厚エキスで…スープ或は調味料として用ひ、不知不識のうちに增血効果を表はし、食慾をすゝめ、抵抗力を促進します。
一瓶……二円八十錢（錠劑・粉末もあり）

萬人翼賛ノ大責務！
新體制ニソツテハリキツテ活躍セントスル時ニアタリ病弱者ノ惱ミホド深イモノハアリマセン
ドンナ病氣デモ根絶スル方法
ソレハ一度ラヂユーム放射輸熱療器ニヨリ素晴ラシイ回春ノ喜ビヲ味ツテ下サイ
詳細四錢切手封入申込アレ
美麗説明書進呈
代理店募集中
京城府本町五丁目 大和商會院 京城慈温閣 山田作五郎
名古屋市西區 本舗 慈温閣
東京、大阪、福岡

スフ人絹を丈夫にする ツヨナール

最良の品質 最低の値段
パイロツトインキ
2オンス入 ¥.20

第九期貸借對照表（昭和拾六年拾壹月參拾日現在）
[illegible]
朝鮮中央米油株式會社

テーベーテー T.B.T.
結核治療注射劑
結核の豫防と治療にT.B.T
健康增進に効力顯著
有名病院御用品

商標 A ゴムベルト
鉱山・工業・農業用・ゴム製品
角一ゴム株式會社京城出張所
京城府南大門通二丁目二十五番地

ヘルセツト
技術優秀
進歩改良セル製品
御申越次第カタログ進呈
御希望ニ依リ技術員出張・御滯在十日以内完成
京城長谷川町 高野義肢製作所

齒科一般及レントゲン科
クロダ齒科
京城本町一丁目ビル一階

よくのびないクリームはお化粧をまだらにする
カガシ グラントクリーム

香料 化粧品材料 製飲料用 化粧品用 着色料 染料
佛蘭西ローヂェ香料會社代理店
獨乙カセラ染料會社特約店
東華洋行
京城府北米倉町九七
電本（2）三〇九番

鼻の爲に推奨 麥茸トニク

リンダリン錠 LINDALIN

内服最新化學療法劑
丹毒、敗血症、淋疾、扁桃腺炎、肺炎、疔、瘍、中耳炎、産褥熱、化膿性外傷、睾丸炎
定價 二十錠入 參圓 一〇〇錠入 十二圓
株式會社 木村製藥所

家庭

カツト・朴成圭氏

學童を（上）家庭でどう導くか
どうしてもだれ易い 三十日の冬休み
京城南山小學校長　赤津基

いよく冬休みが始まりました。これから三十餘日の永い間學校を離れる生徒や兒童たちに新體制下の冬休みを有效にすごさせることは家庭においても大いに考へる必要があります。これについて京城南山公立國民學校赤津基校長のお話を伺ひました

永い休日　が過ぎて新しい學期に元氣で登校する生徒はどうしてもお休み前に比較しますと精神的にだれ、肉體的にも弱くなつてゐるのが氣づかれます。これはやはり教室を離れた兒童の我儘を父兄が抑へることが出來ず、ついく子供の誘惑から鍛が緩んでしまふ。これが最も大きな原因となつてをります。子供が無理をいふとは當然であり、それを如何に指導して行くかがお休み中家庭に課せられた父兄の方々の責任でもあります、では第二の國民として將來の日本を背負つて立つ生徒兒童を如何にして導いたらよいかといへば、先づ子供は陛下の赤子であるといふ觀念のもとに今年の冬休みは敬神崇祖、日本的作法、體位向上、勤勞作業等の實踐を行ひ、さうして新體制下にふさはしい緊張と規律のある生活をさせねばなりません、その最も基本的な行ひとしては毎朝早く起き顔を洗つたら直ぐ服裝を正して

宮城遙拜　神棚、佛壇に拜禮し出來るだけ神社神宮に參拜させ皇軍に感謝の祈りと武運長久の祈りを捧げ正午の默禱も缺かさずにさせます。健康增進策としては朝晩の鍛錬を勵行し深呼吸、ラヂオ體操、乾布摩擦等忘れずに行ひ寒がつて外に出たがらない子供も出來るだけ丈夫な風邪を引かさぬ様にして戸外運動をさせ夜は早く寢かすとが大切です、なほ耳、目、鼻、齒、咽喉等の疾患のあるものはこの休中にお醫者にかゝるなどして完全になほしておくとです、次に學業ですが毎日時間割をきめて宿題や復習を怠らぬやう、特に第二學期に成績の惡かつた學課の勉強には一層努力して追ひつくやうにすることが大切です。子供は良く休み中の宿題をほつて置いてお休みの終る四、五日前からあわてゝ書き始めますが、無理をして折角のお休み中に

體を惡く　する場合もあります、一人で出來ないで困つてゐるのを父兄の方が傍から手を出して助けてやるなどと云ふこともありませうが、それは子供の依頼心を增長させますから、出來ない場合はその儘學校へ持たす様にして下さい

魔法の落し穴
お正月に放送される 誰でも出來る樂しい遊び

健全なる娯樂……といふことが頻りに推奬されてゐますが、このお正月こそそれを利用するのに一番よい機會ですから大いに健全なる娯樂によつて一家を賑やかに揃つて楽しく遊びませう、それには小さい子供から大きい子供、お父さん、お母さん、そしてお祖父さんからお祖母さんに至るまで家中の人が全部一緒になつて遊ぶ娯樂をモットーとしなければなりません、そこでは縁側婦人的な遊びよりは皆で一緒になつてやる遊びごとがよいでせう、例へば歌留多とか双六その他家中の人が歌を唱ふなどは皆偶の上にぢつと坐つてゐて出來る遊びです。モツと身體を動かす遊びなつたら各々が自分の力を出し合ふ腕相撲など、その他に工夫すれば色々あります、何にせよ愉快にやれる遊びが必要ですが問題はゲームをやる場合に賭けごとは禁物です

このほど新體制下のお正月に相應しい遊びをYWCAの體育部で種々取上げて研究して近くそれらの遊び方について、ラヂオを通じて全國に放送しますが、その放送するゲームの中に魔法の落し穴といふのがあります。これを簡單に説明すると先づ最初家中の人全部が輪になります、この時に新聞紙を一枚用意して輪になつた人の間に置きます

そしてレコード（音樂）をかけてそれに合せて歩き、そのレコードが止つた時偶然新聞紙の上を歩いてゐた人が落し穴に落ちたことになります、新聞紙の上は必ずよけて通らないで乘らなければなりません、非常に氣持のよいゲームです、これだつたら誰でも出來る遊びで性別もなし、年齢もなし同時に疲勞の恢復といつた體育的の意味をも含んでをります

健全な遊びは考へればまだく色々ありますからお正月こそ家庭の人、延いては隣組の人全部が皆一緒になつて和やかに樂しみそして明日の糧に致しませう‖愛育會敎養部長山下俊郎氏談

伸びゆく日本 ユズリハ

花器は竹一と籠を中分に割り積み重ねて袂をつける（國民花道振興會　安達潮花）

寒い時の安眠法
寢室に煖房は不必要

寒い時には寒さに耐へる爲に是非とも充分な睡眠が必要です、睡眠が不足すると一種の神經衰弱的症狀を來し、感覺が鋭敏になるので寒さを餘計に感じ、また抵抗力が減じるので風邪なども引き易くなるのです

▽……

ところで寒冷の候になると寒さのために眠れないといふ人も出て來ますが、これは布團の數を增すとか、湯たんぽを入れるなどの方法によつて煖をとるのが適當で部屋を暖めて寢ることは極寒地か病人でもない限り不必要です。鼻か口から吸ふ空氣は相當冷たくても寢室に行くまでに充分暖められるもので、その際に呼吸器を害するとか、寒くて眠られないといふやうなことはない筈です、しかしストーヴ、火鉢など煖房裝置をした部屋に寢るとそれを中心として室内には必ず熱の對流が起り、埃が立ち易い、また煖房にともなつて適當な濕度を保つ工夫をしない限り、空氣は乾燥するので却て衞生上害があるのです、もし室内が冷たいと埃や痰は早く下に沈着し、空氣は比較的清潔になるものです、尤も口で呼吸をする人は、いづれにしても冬は咽喉をいため易い、といふのは冷氣もそのまゝ咽喉に乾燥し、煖房をしても乾いた埃を直接吸ひ込むことになるからです

▽……

大體安眠するためには、頭は輕い貧血狀態にならねばならぬのですが、身體が寒いと頭に餘分な血がのぼつて眠りを妨げるわけです

その意味では枕へ對しても注意する必要がある、あまり堅過ぎると枕にあたつた部分の皮膚を強く壓迫して血行を妨げ、高過ぎると氣道を壓迫します

寒いからといつてコタツを入れて寢るのは是非避けたいものです、たとへ微量でも有毒なガスが一晩中ふとんの隙間から鼻や口の粘膜を刺戟するのがよくないからです、コタツを入れて寢た翌日は頭が重いといふのもそのためです

▽……

なほ冬長く雨が降らない時は空氣の乾燥が甚だしく、口内が乾いて息苦しくなり、眠りの淺くなることもあります、そんな時は室内に濡れタオルをおくとか、洗面器に水をくんで入れておくなど適當に濕度を補ふ工夫をする方がよろしい、殊に呼吸器の弱い人は乾燥のために咳をもよほすのでこの注意が大切です

このほか安眠の條件としては心の安泰と適度の運動及び快適な腹具合が必要です夕食が遲れたり、食べ過ぎたりしてあまりに滿腹する時、或ひは夜果物や飲料をとつて夜中に不淨に行くなどいづれも安眠を妨げるものです、殊に煙草ののみ過ぎ、茶、コーヒーの類の攝取は控へなければなりません（醫學博士　本村國作氏談）

談話室

伊でも子寶部隊を表彰

【ローマ發】伸びゆくイタリーのために生めよ殖せよと國邦イタリーでも人口增加のために凡ゆる機關を擧げて努力中であるがムッソリーニ首相は去る廿一日の『母と子の日』を期して同日午前九時半全イタリー各地から集つた多産家族百八十四組の夫妻とその子寶部隊一千五百二十二人を官邸に引見して次の時代のイタリーを擔ふ子寶部隊を激勵、これを育て上げた兩親を賞讃した後一組に對し六千リラ（邦貨約千五百圓）を育英獎勵金として支給した外ムッソリーニ首相のサイン入りの寫眞その他子供の靴、玩具等を贈呈し此日ばかりは眼玉のギョロリとした首相も大小男女とりどりの子供達に取りまかれてニコニコ顔であつた

化粧品 經濟な使ひ方

○……白粉　水白粉、煉白粉共に手でつけるのは美容上からも衞生上からも經濟的にも損ですから容器に入れて腐敗を助長したり上で點眞のやうに板刷毛で塗ります、次に粉白粉も毛足の長いパフに指先ほどお白粉をつけ、それをパフに揉み込んで全體に行き亘らせてから叩くやうにして顔につけます、こすりつけるのは粉が落ちて損です

○……頬紅　添附してある小さいパフよりも眉刷毛につけて刷毛尻を叩いてから、一度に片頬つけてしまふ事です

○……口紅　先づコールドクリーム、極く少量をつけてから臙色口紅をつけ、それから目的の口紅をつければのびが良いので艶も少くて濟み、持ちもよいのです、一本も使つて不經濟と思はれるかも知れませんが、一本で優に二本分位使へる譯です

○……眉墨　鉛より煉や鉛筆などの方が長持ちします、つけ方は毛並に添つて輕くひきます（山本鈴子）

煙突の效用
煙を出すばかりが能でない

煙突から出る煙は焚き方の上手下手を物語つてゐます。若し黒煙が出てゐるとしたら、それは燃えるはずだつた炭素の粒が燃えきれずに逃げてゐるからなのです。といつて煙突は煙を吐くことが役目ではなく、煙を出さぬやうに、完全燃燒をさせるために燃燒のために出た不用なガスを運び、燃燒に必要な酸素を供給する通風がその大使命なのです

かうした働きを完全に果すためには一定の長さが必要です、それは燃燒ガスが熱せられて輕くなり、上昇排出するためには相當の長さがあれば浮力も大きくなり、上昇は樂になり、自然新しい空氣も速かに運ばれることになります。しかし、餘り高くなり過ぎますと必要の熱までも冷し、不經濟となります

その理想的な高さは家庭用のストーブ、風呂釜には四米から五米でできます。但し、これは眞直な煙突の場合で若しストーブや風呂の鐵製により、横に引き延ばさねばならぬ時は横にはした長さの一倍半を增さねばなりません

屑野菜の清汁

パンを頂く機會の多い最近、副食の汁物として實を澤山入れた淡味の味噌汁もうつりますが、屑野菜を主としたスープも喜ばれます

有合せの野菜、大根、人參、玉葱牛蒡等何でも結構です、敗ぞろへ、適當に小さく切つて、煮出汁又は水をたつぷり加へ、一煮立ちしましたら弱火にし、コトコトと火鉢火でも使つて、一時間から二時間位煮、鹽、胡椒で味を調へ、漉して頂きます、殘滓がありましたら一緒に加へて煮ます（京城三中井食堂主任談）

甘藷餅

輕い甘味のある美味しい代用食です

卸し甘藷に、人參少量を摺卸して加へ、上新粉とメリケン粉を兩方で甘藷の一倍半量位入れ鹽少々を加へお湯をさして耳たぶ位にこね、お餅の形に調へて布巾を敷いた蒸器の中で十分位蒸します

紙上病院

肺病の免疫療法

【問】肺の早期浸潤で惱める一青年『免疫抗體を新生』せしめて治癒するといはれる『デルモッペリン』の使用には、副作用はないでせうか、又衰つた體には『アセモ様の發疹』が果して大丈夫でせうか、右紙上御解答願ひ致します（京城一青年）

【答】免疫抗體に因る『デルモッペリン』療法とかはつまり一つの『ワクチン』療法だと思はれますので、從つて餘程注意してやらねば相當の副作用を起し易いものと思はれます、それでその様な新藥の治療の如きは自宅治療は不適當で醫師の診斷に依る方が安全だと思はれます、次の御尋ねの『アセモ』の様の發疹は何にか皮膚病だと思はれますが何れにしてもたいした心配になるものではないらしく思はれます（本田博士）

乳房が小さい

【問】二十二の女乳房があまりに小さくて大きくせしむ方法が知りたいです、ホルモン缺之の原因でせうか、大きくする方法を敎へて下さいませ（一讀者）

【答】貴女のは發育不全體質です、要するに第二性徴の發育不良なので、月經の狀態はどうですか、乳房のマッサーヂを毎日行ひなさい（三浦博士）

カリエスの養生

【問】十八歳の處女、カリエスで惱んで困ります、治療法、及び養生法を御敎へ下さい（京城一讀者）

【答】一番大切な事はギプスをかけて次にコルセットに代へる事です、三年以上も辛抱する心構へが必要であり、特に此の病氣には努力が必勝の法です、次には局部の日光療法を續ける事、肝油やバター類を出來るだけ多く攝つて肥える様にする事です、以上の方法は是非守つて頂きたい、その他の方法は　ほんの補助的のもの　です、それには法勝があります、紙面によゆうがありませんから書かれません、醫者についてお聞きなさい（酒井病院長）

家庭メモ
みかんの與へ方

蜜柑を子供に與へる時、餘り酸つぱいものは消化不良を起しますから注意せねばなりません、また袋ごと與へることも消化不良に陷る因ですから、必ず袋を出させることです。果汁として與へる場合には、これにも適當の砂糖を入れ甘味をつけることを忘れてはなりません、殊に人工榮養兒にビタミンC、給源として、蜜柑のしぼり汁を與へることは結構なことですが、牛乳などと一緒に與へると牛乳の蛋白質を凝らせ、この消化を困難にしますから、適當に間隔をおいて與へることが必要です

世紀の除夜【89】
北村小松作　都竹伸一畫

こころ（四）

「そりア僕だつて、時代の苦惱といふものが分らないことはないです。いや、それと感じられゝばこそ、僕は一層わびしく、苦しい氣持になるのかも分らないのですよ。これがかういふ時代でなかつたら、僕は、外の世界の明るさとか、樂しさとか、いふものにまぎれて行けたかも分らない。だけど僕は、時代の苛烈さが、そんな風な心のごまかしなぞ、許してくれないのを感じてゐるんです。僕はいろんなことに自信をもてなくなつて來た。……僕は、あなたの青春を傷つけてまで飛び込んだ結婚生活といふものにたへがたい後悔を感じてゐるし、僕自身の青春をつひやして通つて來た學校時代……その學校で身につけて來たと思つてゐた教養といふものに自信がもてなくなつてしまつた。……僕たちが學校で……最高學府だといふところで敎はつて來た學問なんてものが、この時代に、何の役にたつたらう。……僕は、大學で、技術的なものは何一つ身につけて來てはゐない……例へば、戰爭遂行といふ觀點から見たつて、僕等の教養の崇高さだとか、人間の自由だとか……だがそんなものが、現在の世界に何の役に立つたらう」

「あなたも、保聖先生さんと同じやうな意見なのね」

美佐子が樂觀の話題をさへぎるやうな調子で云つた。

「そこからゆくと、あたし達女なの男の方よりは、ずつと現實派なのかも分らないわ。なぜ、あなたはそんなことで自信をなくさなくちやならないの？あたしは、女だから、現實に即して時代を見ようと思つてるんです。だのに御話を伺つてゐると、あなたは、理想に即して時代を見てらつしやるから、そんなことをおつしやるんだわ。現實に即して、理想を見ようとしていらつしやらないんだわ。あたし、教養に無駄があらうとは思はないわ。あなたは、教養の嘴にたてこもらうとなさるのよ。御自分では、さう御思ひにならないかも分らないけど……何の役にたつだらうなんてお考へになる者への方こそ、何の役にも立ちやしないと思ふわ……この現實は、結局は、あたし達がその現實でも、どんなに苛烈なことに足をつけて生きて行かなきやならない事實なんだとあたしは思ひますわ。あなたのおつしやる、人間の自由といふことから、文字通りの現實の世界を見たら、文字通りの意味とはまるで、反對なまるで嘘な世界かも分らないけど、この世界に即して、人間の自由つて方を見たら、あたし達には、どうにも仕方がないけど、あなた方のお力なら新しいもつと現實的な考へ方が發見されるんだと思ひますわ。あたしは、あの時から現實派になつちやつたのかも分りませんわ。あたしは、あの時の現實にたゝきのめされて、そしてもう一度、生き返つた時から戀愛つてものゝ理想的な考へ方にばかり立つてゐた、あたしは、現實派になつたんですわ。現實が土台なんだと、あたしは思ひ始めましたわ。あたし達の今生きてゐる現實は、この現實なんですわ。たとへ、戰爭がめでたく成就したつて同じやうに苦しい現實なんだと思ひますわ。あたしの幸福とか、あなたと幸福とかいふものでどうにも出來ない現實だと思ひますわ。それを、あなたは、ことさらに千世子さんや、あたしにむすびつけて、心の寄りどころを外らさうとしてゐらつしやるのぢやないか知ら……」

富國徴兵

興亞の徒・我家の護り　徴兵保險・出世保險

本社　東京・日比谷　社長　[illegible]

本社特選 花形十人拔大碁戰
中川四段二局勝 三局目

互先　四段　小泉重郎
先番　四段　中川新（四目半出込）

持時間各八時間　一分以内切捨
消費時間　白七時間五〇分　黒七時間三〇分

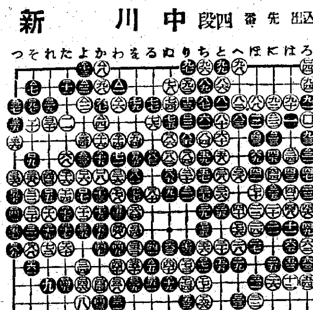

─終─
黒半目勝

戰跡を回顧！
評解　七段　橋本宇太郎

▼白十「へノ十七」では矢張り普通の如く、十九「リノ十七」にツメ黒七「ヲノ十七」のヒラキを妨げて打ちたい。白七四「れノ十七」に至つてもさうありたい。白はコミを考慮にいれて、ゆつくり打つ心算らしいが、その氣持が盤上に現はれることは、どうかと思ふ。コミの有無に拘らず、さういふ事を意識せずに打つ方が良いのではあるまいか……

▼白二四「はノ十」とマガつて右下隅を好便に確保する作戰は、黒三五「とノ九」と急所を衝かれて感心しない。二四では三五にトンで打つべきである。

▼白四二「はノ八」四四「にノ七」四六「ろノ九」は堅實した手筋で、これに依つて「へノ八」のキリを先手に防いだのは、實に鮮かであつた。然るに、白五十「いノ十」とハネツイで此處のワタリに拘泥し、一寓に黒五七「ちノ七」以下六一「ちノ四」とこの方面を封鎖されたのは大いに損かつた。されば白五十では六十「とノ五」にトビ黒八一「とノ三」に受けた時、白百八四「りノ六」に打つべきである。

▼白七四「ぬノ三」のツケに對し、黒七五「ぬノ四」とハネたのは、却つて白に調子を與へた意味があり如何かと思ふ。ジツと七八「ぬノ二」にサガる方が、白に手顯りを與へぬから良いと信ずる。

▼黒九七「りノ一」は白三「りノ四」とツギ白百四「ろノ一」とサガつた時、そこで黒百五「れノ八」と打込んで行くべきである。さすれば黒は機を見て「へノ二」にキツて隅の白を劫で取る手が殘つてゐるから、誰に比しても――諸は白百四となつて無條件で活きである―大いに優つてゐる。

▼白百六「よノ七」は、百二四「よノ十三」にトビ黒百七「よノ八」の時、白一百二「よノ三」にコスミツケて打つ處である。かう打つて困れば白は相當な碁である。それを百六とコスんだために、黒から百七「よノ八」以下百十一「たノ二」と攻められ、結局白百十八「れノ九」とキツて行かねばならなくなつたのは大變惡かつた。白の敗因はこの邊に存してゐるのである。

▼以下黒百六一「そノ十二」となつた時白は百六二「りノ十六」とツケて決戰に出たが、この手で二百九「とノ十七」にマガつて極力優勢で行つたら如何な結果を見たであらうか。對局者はそれでは勝算なしと見たのであるが評者はこれを推奬する。

▼白百九「りノ二」迄と稀有の大振替りが演じられ、白も莫大な利得を收めたが、勝味のない碁である。黒は左下の大石を取られては、勝敗逆轉のチャンスを白に與へたのは黒の不覺である。黒百九七二百十四「わノ五」にマガつてをれば、問題は起らなかつたのである。

▼白百九八「かノ二」とツケたのはこの場合の妙手であつた。黒二百一「わノ二」で二百二「よノ二」にヒイてをれば、細かいながらも危げなく黒は勝つことが出來たのであるが、白二百四「かノ四」で「るノ九」にツガれたら黒は負けてゐたのである。これを見逃したといふことは、白としては不運であり、黒としては好運であつた。

次回對局者
先番　中川四段　宮下四段
評解　加藤七段

ラヂオ DK

廿七日（金）第一放送
朝の部

午前六・五〇　ニュース
七・〇〇（東）時報
七・〇一（東）國史講座　日本偉人傳（十一）　文學博士　高須芳次郎
七・一〇（東）朝の修養　戰場より還りて（三）　吉屋糸子
七・五〇（城）宮城遙拜・天氣見込
七・五一（東）ラヂオ體操
九・二〇（城）氣象通報
九・四五（大）幼兒の時間　對話『早くコイコイお正月』　江上ツキ・外
一〇・〇〇（城）家庭メモ、料理獻立（國鮮の國甲價）日用品値段
一〇・二〇（東）家庭の時間　禁制織物とその取扱ひ方　上田卿子

晝の部

正午（東）時報・歌謡・今日のお知らせ
午後〇・〇五（東）輕音樂（一）モレナ（二）エル・センセロ（三）女學生（四）旅路（五）インセンデイオ（六）懷しの歌聲（七）ブエノス・アイレス　オーケストラ　美歌（指揮）朝倉括治
〇・三〇　ニュース
一・二〇（城）家庭の時間（朝鮮語・釜山・清津・裡里）歳末風俗（一）東洋　李相殷
二・四〇（東）ラヂオ體操
三・〇〇（東）婦人の時間　新しき年を迎ふるに當つての婦人の反省　洗足高女校長　鵜田若尾
四・〇〇　ニュース氣象通報（釜山・清津）職業紹介

夜の部

六・〇〇（城）子供座談會　二千六百年の思出　京城放送コドモ會
六・二〇（東）コドモの新聞　村岡花子
六・二五（東）講演　昭和十五年支那事變の展望　陸軍少佐　中島　悟三
六・四五（東）產業ニュース
六・五五（東）カレントトピックス
七・〇〇　ニュース・天氣見込
七・二〇（城）錄音『紀元二千六百年を送る』朝鮮總督、朝鮮軍司令官、朝鮮商工會議所會頭
七・四〇（中文より）講演
八・〇〇（東）吹奏樂（一）行進曲『進め日の丸』（二）『軍歌集』大佐（三）序曲『赤十字』（四）行進曲『大陸』（指揮）　陸軍軍樂隊　大沼哲
八・二〇（東）ラヂオ時局讀本　昭和十五年をかへりみて（下）
八・三〇（東）連續ラヂオ小說『大笠』（第二夜）鶴見祐輔原作　菊田一夫脚色（古々呂廣太郎）古川綠波（光明寺求）渡邊篤（入野美知子）高杉妙子（山田悠吉）サトウロクロー（進藤一郎）本田一平（青年一）岩井進夫（青年二）佐々木浩一（作爺さん）山野一郎（殿島正義）杉寬（廣太郎の母おまさ）藤田房子（解說）安藤アナウンサー（作曲指揮）古關裕而（演出）菊田一夫
九・二〇（東）ほがらか日記〃ひよこ誕生〃川島順平・作（おぢいさん）左卜全（ときさん）草島競子（晃吉）與野臣
九・四〇（東）時報・ニュース・ニュース解說（城）氣象通報、ラヂオメモ・明日の曆
一〇・一〇（城）地方へのニュース

第二放送

午後〇・〇五　車歌（レコード）
〇・一五　速成國語講座
一・二〇　家庭の時間　樞國　時成　歳末風俗（一）東洋　李相殷
六・〇〇、子供座談會　京城放送子供會
六・二〇　童謠と器樂演奏　京城放送管絃樂團
六・四五　常識講話　社會教化　李克魯
七・〇〇　家庭歌謠指導　金本伽郎子
七・一〇　通俗科學講座　李源語
八・〇〇　講演　紀元二千六百年回顧（八）この年の歷史的意義
八・二〇　野談　殺人不見血　尹白南
八・一〇　放送劇（中國）　金晴鎔
九・〇〇　玄琴散調　鄭甲得
九・二〇　初步國語講座

明日のきゝもの
廿八日（土）

午前九・四五（城）幼兒の時間
六・〇〇（東）うたのおけいこ　山
童謠レコード
午後〇・〇五（城）箏曲（一）四季の眺（箏）藤原芳子（三絃）藤原縫子（尺八）麻生香山（二）飛躍（箏）藤原芳子（尺八）麻生香山
六・二五（城）講演　紀元二千六百年の半島を顧みて（上）　朝鮮貿易協會副會長　明石文子
七・二〇（城）錄音〃紀元二千六百年を送る〃朝鮮軍司令官、林繁藏頭取、御手洗京日社長、半島の回顧
七・四〇（城）錄音〃昭和十五年
八・〇〇（東）浪花節〃天下の糸平〃　玉川勝太郎
九・〇五（東）連續小說〃大笠〃（二）　古川綠波・外

朝の修養（前七・一〇）
戰場より還りて
古屋糸子

紀元二千六百年に當りまして畏くも戰場の將士の奮鬪をお祈り申上げます、と共に、茲に戰場より還りて一年を過した私の心境を再び戰場にもどしまして、當時黄河方面にありました病院船上に於ける將士達の奮鬪と私達看護婦の傷病將士達に對する看護振りとを出來る範圍にお話しまして、お話し致し度く存じます

本紙獨占全高段者總動員 東西對抗大棋戰

第十一回
平手先　六段△平野信助
六段▲加藤治郎
（圖は前局三七歩成迄）

持駒　△平野氏　金金銀歩四
持駒　▲加藤氏　角桂歩

▲六五桂1　△二四玉3
△同歩　▲九二歩
▲同桂成　△二七歩成
△二八と直　▲九九飛
▲五三桂成1　△三三金打
△同香　▲九二歩
▲九五香　△三五銀
△二七飛成　▲八六玉
▲九五歩3　△同香
▲七七玉　△一九と迄持將棋
（相手　白六十手　持時間各九時間）
消費時間　△平野氏6時間10分　▲加藤氏6時間10分

遂に引分けとなる
觀戰記　八段　萩原淳

前局に先手が六四馬と引く誤りから双方共に入玉の味が濃厚となり、爾先手七五馬から後手三七歩成に至つては、何れも攻撃する術がなく、共に入玉は掩ふべくもない狀態に陷つて了つた。今日の第一手に加藤氏は先づ六五桂と跳ねて桂の成込みと、玉の通路を作る兩様の手段に出る。平野氏は三四玉と進んで一歩先に入玉を圖り、二銀の手を嫌つて堅く三三金と後手を採つた。以下は平凡な入玉の手順となり、結局、兩者の駒が拮抗するに至つたので、持將棋となつた。さて持將棋の規定は、片側か大駒一枚の場合は、小駒が十四以上あればよろしく、それ以下なれば判定負けとなる。本局における平野氏の場合は、大駒一枚なれど、小駒が盤上に十枚餘りと、手駒だけでも十枚を持つので、この後、玉が三段目以内に入る迄指して、例へ如何に駒損をしても規定外の十四枚以下には絶對にならないと見越されたのである。

本局は中盤に於て後手と相當な苦戰に陷つたのであるが、流石に老巧平野氏は、少しも無理をせず懸命に防戰に盡し、粘つて粘つて粘り拔いた。その苦闘は遂に報いられて、あの難局を遂に持將棋、引き分け迄に漕ぎつけ得たのは誠に努力の賜であつた。

（本日の指了り盤面）
持駒　▲加藤氏　角桂香歩

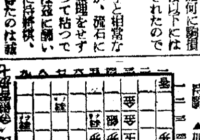

▽中川四段　平野八段　勝因

木村名人講評

加藤氏としては、優勢な一局を全く惜しい事であつた。中盤に二の好手を逸して後、敵の堅陣に阻まれて、遂に勝勢を掴む機會を失つて了つた。近頃好調の波に乘り強豪を誇る同氏としては、珍しい粗漏の一戰であつた。再度の決戰に備へて兩雄の自重を望む

後手三四玉から敵の五三桂成に三三金打としたのは確實な將棋の手段だが、九五同歩は嚴い。此處は、二七歩成、九四歩、二八とと、すぐ八九飛三五銀と急遽飛の侵入で極力勝味に出づべきである。然も、この方が駒得にも一層的確である。

この將棋は先手が中盤の六八角から早くも勝勢獲得で、持將棋の氣なとは微塵もなかつた。然るに餘りの優勢に安全を望んだ七五桂が緩着で、簡單な四五銀の必勝を逸し、更に五三成桂とすべきを二七同飛の手順前後なと折角の好局を無勝負にしたのは、沈着な千葉に似氣なき不覺であつた。

後手必死の防戰で敗勢を持將棋にまで漕ぎつけた努力は買すべきである。

朝鮮郵船仁川定期出帆

食事付、但し（中國客割増）

▲名古屋　清水　京濱行
●●●大阪　神戸行
●九州行
▲靑島　上海行　十二月廿六日
平安丸　乘客通關
靑島廻　一二、四〇時　二五二〇
上海廻　一二〇、五〇時四一二〇
合司丸　日本郵船
門司丸

印度滿州其他各方面取扱
◎仁川沿岸航路出帆豫定
海州線　毎日出帆　大量線　月六回
瀋津線　毎日出帆　仁川線　毎日出帆
歐米朝鮮郵船日本郵船仁川代理店
朝鮮運送仁川支店（電話一一一〇番）

登記公告

京城地方法院

[illegible]

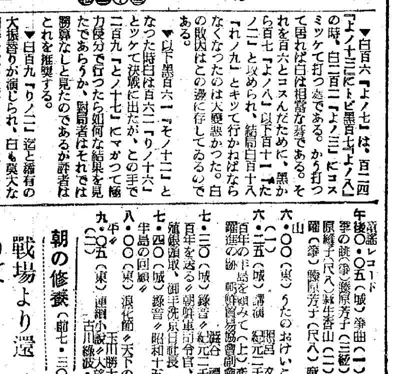

電撃療法とは此の事だ！

性病豫防法 議會に提出さる！

病毒傳播者には體刑に處す　治療を忙げ！完全に淋疾を治す藥は必ず强力な殺菌作用と尿路の鎭痛作用及防腐、利尿作用を有せねばならぬ。

本劑はスタプロン　カワカワエキス及ウロボラミンを含み　前述の三大作用を完備する理想的綜合化學治淋劑である。

臨床諸醫家より愛用されるのも偏に此の電撃的効果の爲である。

【適應症】
急性並に慢性淋疾及尿道炎　攝護腺炎　子宮内膜炎　喇叭管炎　淋性關節炎　膀胱炎

製造元　京都府新神足　伍陽製藥株式會社
發賣元　大阪市東區道修町二丁目　株式會社藤澤友吉商店
朝鮮總代理店　京城府大門通二丁目　株式會社新井藥房
清津府浦項　株式會社清津新井藥房

淋五掃

最新綜合化學的治淋劑

夕刊
京城日報
發行所 京城府太平通一丁目三十一番地 合資會社京城日報社

聖上親臨・けふ議會開院式

優渥なる勅語を賜はる 嚴肅の氣漲る裡に終了

【東京電話】外には日獨伊三國同盟を締結して世界新變局に對處し新條約の締結によつて日華兩國々交の調整を樹立し以て東亞共榮圏の確保を期し、內には新なる政治體制下に臣道實踐を圖るべき內外の時局愈よ重大なるの秋、事變下四度び迎へる通常議會たる第七十六帝國議會は、政黨政治終焉を告げ全く新なる議會翼贊體制の確立を期して廿四日を以て召集、翌日貴衆兩院の成立を見、開院式は廿六日午前十一時 天皇陛下親臨の下に貴族院に於て擧行された、この日 天皇陛下には御軍裝にて午前十時四十分百武侍從長陪乘、松平宮相、蓮沼侍從武官長以下供奉鹵簿にて宮城を御出門、松平、小山、佐々木、田子貴衆兩院正副議長、近衞首相以下各閣僚、原、鈴木樞府正副議長以下各整列御待ち申上げる裡を貴族院正面玄關御車寄に着御あらせられ、松平貴族院議長の御先導にて一旦便殿に入御、御先着の皇族各宮殿下に御對面、引續き近衞首相以下各閣僚、原、鈴木樞府正副議長以下各顧問官、松平、小山、佐々木、田子貴衆兩院正副議長に拜謁仰付けられ、御少憩の御後午前十一時松平式部長官の御先導にて貴族院開院式場に出御、貴衆兩院議員の最敬禮裡に近衞首相の上る勅語書を御手に執らせられ優渥なる勅語を賜つた、斯くて松平貴族院議長は綽かに御前に參進勅語書を拜受して退下、茲に第七十六議會の開院式は嚴肅の氣漲る裡に滯りなく終了 陛下には再び便殿にて御少憩の御後、午前十一時十五分諸員奉送裡に宮城に還幸遊ばされた

定例次官會議

【東京電話】廿六日の定例次官會議は第七十六議會開院式擧行のため繰上げて午前八時半首相官邸に開催、前回に引續き重要物資需給對策につき協議を行ひ、更に今後の次官會議の運用につき打合せた結果、月木の兩日午前八時より開催することに決し同十時散會した

開院式勅語

【東京電話】畏くも 天皇陛下には二十六日貴族院に於て擧行された第七十六帝國議會開院式に親臨、內外重大時局に對する聖慮を垂れさせ給ふ畏き限りの優渥なる勅語を賜つた、近衞首相以下貴衆兩院議員一同大御心の程に只管恐懼感激、誠心翼贊の赤誠を盡して臣節の實踐に邁進すべき決意を更に新たにしたのである

勅語

朕茲ニ帝國議會開院ノ式ヲ行ヒ貴族院及衆議院ノ各員ニ告ク
帝國ト締盟各國トノ交際ハ益々親厚ヲ加フ 朕深ク之ヲ欣フ然レトモ世局ハ曠古ノ騷亂其ノ底止スル所ヲ知ラス 朕ハ擧國臣民カ愈々忠誠公ニ奉シ億兆心ヲ一ニシテ朕カ事ヲ贊襄センコトヲ望ム
朕ハ國務大臣ニ命シテ昭和十六年度及臨時軍事費ノ豫算案ヲ各般ノ法律案ト共ニ帝國議會ニ提出セシム卿等其レ克ク時局ノ重大ニ稽ヘ和衷審議以テ協贊ノ任ヲ竭サンコトヲ期セヨ

勅語奉答文案を可決 けふの衆議院本會議

【東京電話】二十六日の衆議院は開院式終了後午前十一時四十分本會議を開會、開院式に賜りたる勅語奉答文案起草に關し小山議長より島田俊雄氏ほか十七名の起草委員を指名し、同四十二分一旦休憩、正午再開、起草委員長島田俊雄氏より委員會の經過並びに結果を報告して奉答文案を朗讀、全會起立してこれを可決、小山議長は「宮中の御都合を伺ひ勅語奉答書を捧呈致します」と述べ午後零時五分散會

勅語奉答文 衆議院起草委員

【東京電話】衆議院の勅語奉答文起草委員は左の如く決定した
委員長島田俊雄▲委員石坂豐一、板野友造、小野眞、小野寅吉、菊池養之輔、北原阿智之助、釘本衞雄、熊谷五右衞門、[illegible]和多利、中崎俊秀、野田俊作、藤田若水、星島二郎、本田彌市郎、村上元吉

衆議院全院委員長 松方幸次郎氏決定

【東京電話】衆議院全院委員長は松方幸次郎氏に決定した

樞府顧問官 伊澤氏親任式

【東京電話】樞密顧問官田中隆三氏の逝去に伴ふ後任一名の補充に關し政府は今回元台灣總督貴族院議員伊澤多喜男氏を起用することに決定、廿六日午後三時左の如く親任式を執行はせられた

任樞密顧問官 從二位勳一等 伊澤多喜男

泰國電氣技術見習生來朝

【横濱電話】今回友好和親條約が締結されたばかりの新友邦泰國よりわが日本の優れた電氣機關技術を學ぶため一年前潛水艦引取りのため來朝したことのある同國海軍兵學校教官同國海軍中佐プラユーン・ピンサワツト氏（三九）に引率された同校機關部二年生代表四名が廿六日朝横濱入港の鳥羽丸で來朝した、一行は日本電氣會社で實施に研究又ピンサワツト中佐は一年間日本の各方面を視察する筈である

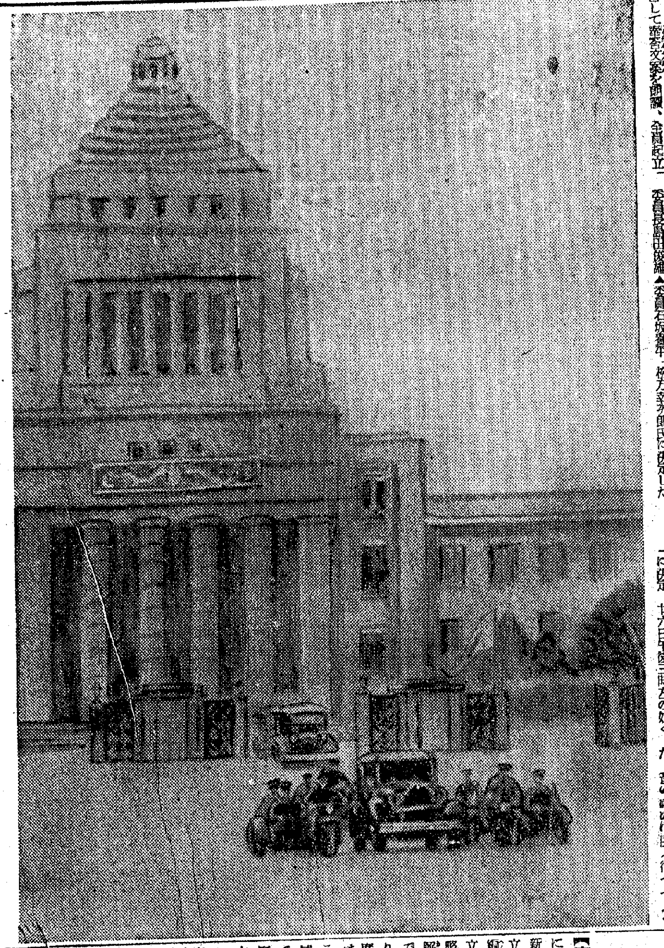

天皇陛下第七十六議會開院式行幸 ―謹電送

日米兩國の國交改善に大いに努力する

釜山で野村大使語る

【釜山電話】渡米赴任の途にある新駐米大使野村吉三郎大將は奧村書記官を隨伴廿六日朝入港の金剛丸で山澤知事等の出迎へを受けて釜山上陸、直ちに特急「あかつき」で北行した、途中京城に立ち寄り南總督と會見の上渡滿の豫定であるが「あかつき」の展望車にトルコ帽、毛皮のオーバーに巨軀を包んだ野村大使は終始笑顏に笑みを浮かべながら
朝鮮は植田大將が軍司令官としておられた時やつて來たのが最後だから三年振りになるかな、今度、赴任前に最近の滿洲、中支事情を知りたいと思つてやつて來たが、日程は一週間の豫定だ、昔の滿洲は度々行つてよく知つてゐるが、最近の事情はトント御無沙汰してをるし、それに中支方面も南京迄行つて十分に視察したいと考へてゐる
◇
歸りは北鮮から敦賀經由で歸京し、來月廿三日神戶出帆の船で赴任する豫定だ、京城に立ち寄るのは南さんにお會ひしたいため豫定を割くのだが、南さんは古い知り合だよ、總督と初めてお會ひしたのは日露戰爭で旅順攻擊の時だつたよ、自分の乘つた軍艦が沈沒した時上陸して御厄介になつたことがある、その後度々お會ひしてをり最近ではこの間の二千六百年祝典の際にお眼にかゝつたよ
と回顧談を一くさり語つた後、日米關係について大要左の通り談話した
米國には十一年振りに行くのだ
現下の國勢は日支事變歐洲動亂を繞つて非常に複雜化してをり微妙な動きを見せてゐるが、帝國の動向も歐洲戰爭の推移に非常な關係を持つてをり、英國援助を繞つて宣戰は兎も角實質的には戰爭に參加してをる譯だ
◇
日米の國交もこの儘推移すれば最惡の場合を豫想されるが、一朝戰爭といふものはお互に好まんでも出來るし、やらうと思つても直ぐ戰爭は出來るものではなく將來のことは判らないよ、自分がルーズヴエルト氏と懇意だといはれてゐるが、彼が海軍次官時代に知つてゐる程度であるハル長官は全然知らないね、日米國交の問題は從來も相當努力されてゐるが、今度自分が大使として赴任しても大いに努力はするが現在の空氣はどれ程緩和し日米國交調整に役立つかは確信を持つてゐない、赴任して直ぐ會談を行ふやうな豫定はないし、政府からも未だ訓令を受けてゐない、結局なるやうにしかならないんだよ

野村大使入城 總督招宴に臨む

【寫眞＝野村大使】新任駐米大使野村吉三郎大將は隨員奧村一等書記官他一名を帶同、新興滿洲國訪問並に北支の狀況視察の途に上つたが、廿六日朝釜山上陸、直ちに特急〃あかつき〃に乘車、同午後一時五分京城驛に着いた、一行はまづ朝鮮神宮に參拜、宿舍朝鮮ホテルに入り少憩ののち、午後五時から景武台總督官邸で南總督招待の晩餐會に臨み、京城一泊のうへ廿七日午後一時半飛行機で滿洲國へ向ふ

最惡の場合は佛と一戰

泰國首相 邦人記者と初會見

【寫眞＝ピブン泰國首相】【バンコック廿五日同盟】ピブン泰國首相兼外相は廿四日午前十時首相官邸において在バンコック日本人記者團と初會見を行ひ、泰佛印國境紛爭、外交問題等に關し左の如き問答を行つた

問 失地回復問題はどうなつてゐるか
答 フランスとの外交交渉は暗礁に乘上げてゐる、レビシエ前フランス公使の後任としてガローン氏が來たが泰國では同氏をフランスの正式代表と認めてゐない
問 外交交渉の相手はヴイシー政府かドゴール政府か
答 勿論ヴイシー政府である
問 國境方面の衝突は擴大の見込みありや
答 泰國は紛爭の擴大を欲してゐない、然しフランスが手を引くべきである。それまでは泰國は斷じて國境方面より撤兵しない
問 外交交渉が頓挫し平和的解決の道なき時は武力解決を斷行する意思ありや
答 フランスの出方如何にある、泰國は最惡の場合一戰も辭せざる覺悟を有する
問 泰の失地回復要求は舊領土全部か
答 ラオス、カンボヂヤの舊領土全部が將來泰國に返還さるべきものと考へてゐる
問 馬來半島における舊泰失地回復については如何
答 現在何も考へてゐない
問 日泰關係は今日の條約締結により一層緊密となつたが、泰國の對外關係を更に調整强化する意思なきや
答 未だその時期でないと思はれることもあり、又目下研究中の事項もある。泰國の對外政策はフランスを除き政治的にも經濟的にも全然變更されてゐない

四千五百萬圓を支出 十ヶ年の造林計畫

石黑農政一應の見透しつく

【東京支社電話】石黑農相に課せられたる當面の問題は農業新體制の確立、食料自給方策の確立、農業團體の統制、蠶絲業の再編成、木材統制、大造林計畫の樹立、土地制度の改革、本省機構の整備等山積せる諸件案の急速なる解決にあり、何れも重要農林國策であるだけにその歸趨は各方面より注目されてをるが、就中土地制度と本省機構の改革を除く五項目は石黑農政の五大政綱として掲げるところのものであるだけにその成否は頗る注目されてゐる、而して造林計畫については昭和十六年度以降十ヶ年計畫で百卅萬町步の大造林計畫を實施することになりこれに要する經費四千五百萬圓の支出につき大藏、農林兩省間に諒解成立を見たので一應の見透しをつけ得る段階に達したが、殘餘のものは何れも未解決の懸案に至つてをり、特に本省機構改革の如き前內閣よりの引繼ぎ事項であるに拘らず、その手續に既に半歳を空費し實施を來年に持ち越すといふ現狀にある、農業新體制案は企劃院との聯絡で提案されたもので近く聯絡閣議會議に取り上げられる豫定であるが、未だその內容すら發表されて[illegible]
又農業再編成の一環をなす農業團體統制案の如き石黑農相が閣議において他の部門と切り離し急速に成案を得ると言明し、且つ石黑農相の決意如何によつて簡單に處理し得べき性質のものであるが產組側に內紛あるの乘ずるところとなり現在の情勢では方針の決定迄に尚一月一杯を要するのではないかと見られる、その他食料自給方策確立、蠶絲業の再編成、木材統制は何れも巨額の豫算を伴ふもので過般決定した一般會計豫算とは切り離し、追加豫算に廻して留保してをり、これが實現にもなほ多くの難關が豫想される
即ち食料自給方策の確立は資本金二千萬圓の土地開發會社の設立を內容とし、蠶絲並に木材統制はこれまた何れも資本金一億圓の大國策會社をそれぞれ設立することを內容とするものであるが、國策會社に對しては既に濫立の聲あり、その整理統合が問題となつてゐる際であるから右三會社設立案を大藏省が完全に鵜呑みにするとは考へられずその成行は注目すべきものがある

獨の輸送列車 續々羅馬尼へ

【ニューヨーク廿五日同盟】明春の[illegible]早々ドイツの新入攻勢が喧傳されるに伴ひ、廿五日のブダペスト電は獨軍の大輸送列車が續々ハンガリーを通過ルーマニヤへ向つた旨報じ、これは春を待たずして獨軍のバルカン攻勢を意味するものとして極めて注目されてゐる、右情報に依ればドイツは大晦日までに一千百六十ケの輸送列車の移動を計畫してゐると傳へられ、軍事專門家は右移動兵力を最大三十萬と推定し、更に砲兵、自動車隊等を含む約三十萬も一月以內にルーマニヤに進軍するものと見てゐる、既にルーマニヤには十萬の獨軍が駐屯してゐる事實を照合して、この獨軍の新たな大進駐はバルカン外交界に大センセーションを起してゐる

ヒ總統前線 將兵訪問

【ベルリン廿五日同盟】戰時下二度目のクリスマスを迎へたドイツは未だ對英戰爭の片附かないので、更に心を弛めることが出來ないので、更に兜の緒を引締めるべく國內の結束を固めるやう國民に諮んで呼びかけ熱心に精神總動員運動を行つてゐる、ヒトラー總統は前年と同樣今年も廿四日西部方面駐屯ドイツ軍部隊及び前線勞働者を訪問し多數將兵とテーブルを圍んでクリスマスを祝つたが、ヒトラー總統を迎へた前線の將兵は非常に喜び士氣大いに昂まつたと云はれる、又陸軍總司令ブラウヒツチ將軍も廿四日英佛海峽の最前線陣地を訪問し其處からラヂオで必勝の自信を放送してドイツ陸軍全將兵を激勵した

第一線觀 半島農業新體制

細見正義

聖戰既に三年有半、蔣政權は歐米の援助を續けつゝ、徹底抗戰を呼號して、唯一のはかない希望を我國經濟力の消耗にかけてゐる。日滿支共榮圏の建設は大東亞新秩序の確立に迄昂揚擴大せられたがこれが實現の爲には一層强大なる國防力とより强靱なる經濟力とが要求せられる。即ち消極的には蔣政權の徹底抗戰を破碎して支那事變を收拾する爲に、積極的には大東亞新秩序を確立する爲に、我國の生產力がその物質的基礎を築かねばならないのである。
然るに時局下各種の諸條件は動もすれば生產力を制約して、縮少再生產の危險をすら感じさせる、この制約を克服して、擴大再生產の步みを續ける途は我々國民の旺盛なる創意と、潑剌たる勞働力に在る。帝國の穀倉をもつて自他共に許す半島農業亦この例に漏れない半島農業は今や兵站基地の面目にかけて
生產擴充への道にひたむきな精進を續けてゐるが、それは決して坦々たる大道ではない。殊に農業勞働力の不足は最近著るしく目立つて來た、北鮮へ、內地へ、滿洲へ、勞働力の國策的流出は大なる數に上つてゐる、舊態依然たる營農形態を以てしては行詰るのが當然である。
國策的な、勞働力の供出と農產擴充とを矛盾なく遂行する途は農業勞働の生產性の高度化にこれを求めなければならない。半島農業の現狀を顧るとき我々に大きな反省と施策の餘地を見出すのである。
農家一戶當の生產價格は內地の約三分の一に過ぎない。本道の如きも耕地面積は一戶當一町步餘の狹少さであり、集約程度も反當收量において水稻七割程度、畑作は半分以下であるとの低位である。この低位なる勞働生產性向上の方策として、從來の如き抽象的な勤勞精神の昂揚固より必要であり、婦女子の勞働亦大いに勸獎すべきであるがこれと相竝んで今日のより急務とする所は具體的な施策である。
即ち農村の機械化とまでは行かずとも、せめて改良農具の普及と營農作業の共同化による勞働の增進であり、更により根本的には、不合理なる小作關係の是正と企業的な大面積小作の整理による適正規模農業の確立である。是等の諸問題は其の重要性に拘らず從來餘りに閑却され勝であつた、第一步は是等諸問題の解決から踏出されなければならないのである。（筆者は總力全北聯盟理事長）

援助强化 要請

英物資購入使節 團長再び華府へ

ワシントン特電【廿四日發】本國政府と打合せのため歸國中であつた英國物資購入使節團長アーサー・パービス氏は、廿四日ワシントンに歸任しモーゲンソー財務長官に對し英國現下の國內事情を詳細に說明、米國の對英援助を一段と强化されたき旨要請したといはれる、パービス氏は特に英國が船舶缺乏に惱んでゐる事實を强調すると共に、若し米國が船舶その他軍需品の對英供給を增大し得るならば英國が攻勢に出ることも困難でない旨指摘、米加兩國の軍需生產力の增强は歐洲大戰の終止符を打つための基調となるであらうと述べたと傳へられる、而してルーズヴエルト大統領は來る廿九日ラヂオ放送を通じて米國の對英援助に關し全國民に協力を要請する筈であるが、ルーズヴエルト大統領はパービス氏より提示された英國の內情に關する最近の情報に基いて所論を進め、特に英國の援助はこゝ二ヶ月間における米國の軍需品生產增大の努力如何にかゝつてゐる旨を力說するものと見られてゐる

英、今後を警戒

【ニューヨーク二十五日同盟】ドイツ側報道によれば、傳へられた「クリスマス空襲休戰」は何等公式に傳へられたものでなく、英獨空軍の活動はクリスマスイヴ以來事實上停止され、イギリスではロンドンを初め各地とも二十五日にかけてドイツ機の姿は勿論、一機も認められず、久し振りに飛行機の爆音も高射砲の砲聲も聞かない靜かなクリスマスを迎へた、これに對してイギリス空軍も全部各基地に機翼を休めたらしく、ベルリンを初め昨秋以來攻擊されて來たフランス海岸線も空襲なしの平穩なクリスマスを迎へることが出來たといはれる、然しイギリス空軍偵察機の報告によれば、ドイツ側北佛沿岸諸港には再びドイツ軍の集結が認められるので、イギリスの一部では「クリスマス空襲休戰」の結果これら諸港が丸一日空襲を免るればドイツ軍にイギリス本土侵襲の準備期間を與へたことになり、クリスマス休戰後にはドイツ軍の對英上陸作戰が敢行されるのではないかと警戒する向もある

一人一

◇[illegible]總督府外事部長 [illegible]により目下東京市[illegible]番地に滯在中

時の錄音

×
[illegible]の對行動が鈍化が聞ちそれ。
×
嘸み合つてゐた青鬼と赤鬼が遂に地獄で摩擦ならぬ青龍刀を振り上げて斬合ひを始めた。
×
當然來るべきものが來たのだ……。抗戰陣營は內部血鬪へ―かくて腐死の重慶政權は沒落に拍車をかけてゐる。
×
その道連れにズル公の英がある。閻魔さんは既に二つの名を書き込んでゐるらしい。
×
日伊自轉車競技が明春花の京都で行はれる、世界新秩序の大郷路を驀進するものだ。

三國志

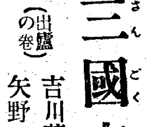

（出廬の卷） 吉川英治（作） 矢野橋村（畫） 【397】

兜門脫出（一）

幾日かを措いて、玄德は、けふは先日の曹操の招のお禮に相府へ參る、車のしたくをせよと命じた。
關羽、張飛は口をそろへて、
「曹操の心根には、なにが潜んでゐるか知れたものではない。こつちから求めて近づかぬ方が賢明でせう」
と、不敵な二人も、曹操だけには警戒を怠らない――といふよりは、むしろ切に玄德の自重をうながした。
玄德は、頷き、且ほゝ笑んで云ふには、
「だからわしも、努めて菜園に肥桶を擔つたり、雷鳴に耳をふさいだり、箸を取落したりして見せてゐる次第だ。しかし、聰明敏感な彼のことだから、避けて近づかなければ、又、猜疑するだらう。むしろいよ〳〵保命の鼻毛をのばして、時々、彼の嘲笑をうけに行つたはうが無事かと思ふ」
初めて玄德の口から[illegible]把るの深慮を聞かされ、雷鳴に耳をふさぐの[illegible]を說き明かされて
ふたりもその周到な用意に今さら舌をまき、家兄にそこまでの心構へある以上、何をか曹操に近づくを恐れんや――とばかり、供に從つて車のあとを步いた。
曹操は、玄德を見ると、けふも至極機嫌よく、
「皇叔。今日はこのあひだと違つて、無風無雷、かみなりも鳴るまいから、悠々、興を共にしたまへ」
と、いつぞやの清雅な味を趣きをかへて、その日は、豐宴酒肉を以て、卓を充した。ところへ、侍臣が、
「河北の情勢を窺ひに行つた滿寵が、手先の密偵の諜報を齎しあつめて、たゞいま立歸つてまゐりましたが」
と、席へ告げた。
曹操は、眼の隅からちらと玄德の面を見たが、
「オ。滿寵が歸つたか。すぐここへ通せ」
と、いひつけた。
やがて、滿寵は、侍臣に伴はれて席の一隅に起立した。曹操は、
「河北の情勢はどうか。袁紹が[illegible]よく視て來たか」
と、その報告を求めた。
滿寵は答へて、
「河北には、別して變つた事態も起つてをりませんが、北平の公孫瓚は、袁紹のために亡されました」
聞いて驚いたのは、座にあつた玄德である。
「えつ、公孫瓚が亡されましたか。あれほどな勢力地盤を有し、德も備へた人が、どうして一朝に敗亡を遂げたものか……噫」
傍げに嘆息して、手の杯も忘れてゐる樣を見て、曹操は、怪しみながら、
「君は、何故そのやうに、公孫瓚の死を嘆じるのかね。わからんな余には。……興亡は兵家の常ぢやないか」
「それはさうですが、公孫瓚は年

人蔘の名藥
◎純人蔘精腦 胃腸、內臟、神經、血脈、强壯劑 十日分 二圓 一月分 五圓 三月分 十二圓
◎人蔘實母散 貧血、冷症、子宮、血の道の良藥 七日分 一圓 十五日分 二圓 四十日分 五圓
◎人蔘の藥湯 寒さ知らずにポカ〳〵する家庭溫泉 一日分 三十錢
有名藥店に有り內地にも無料で送る全國代金引換でも送る
京城府長谷川町 朝鮮製藥會社 電本局二二〇九番

家庭の必需藥
オゾ
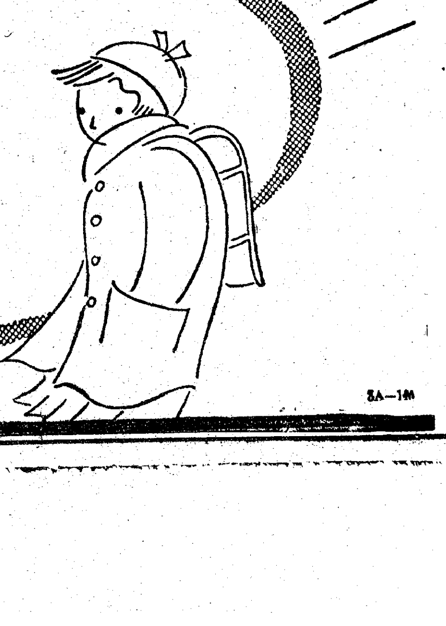
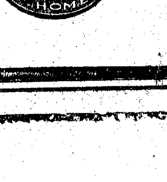

一寸した切り傷やけど寒さに荒れるひゞ凍傷もすべてオゾでお手當は簡單に解決します
主効 ひゞ 赤ぎれ 凍傷 怪我 やけど 皮ふ病 ち疾 靴ずれ 齒痛 鼻詰り たゞれ 顏剃後
二十錢 三十錢 五十錢 一圓
オゾ本舖 都南莊
SA—144

旗鼓堂々の戰に 國債全部賣盡し

『殊勳甲』は忠北清州

慶南が第一位

全鮮年の瀨の貯金勘定

聖戰の十五回報國債券を販賣した第十九回報國債券賣出しの總戰は去る二十四日をもつて締め切られたが、前日の賣渡高に達せず各府邑は何れも見事な成績を擧げ、その賣渡しを完了すべて鮮かに賣捌しを完了し天晴れな貯蓄振りをみせた、これによると最初の配付額一百六十萬三千四百十五圓を八萬三千二百六十圓を超過し累計一百十四萬六千六百七十五圓の上成績であるがこの中清州邑が配付額七千二百七十圓に對して十九割六分二厘の成績をみせてゐるのが殊勳甲として光つてをり

府邑名	配付高	二十四日迄の賣渡高累計	配付高に對する賣渡割合
京城府	一、一三五、五〇〇	一、一九九、五〇〇	一〇、五六
仁川府	一五二、五〇〇	一六〇、五一五	一〇、五二
開城府	一八五、〇〇〇	一八五、〇〇〇	一〇、〇〇
清州邑	七二、七〇〇	一四二、七〇〇	一九、六二
大田府	一三九、三〇〇	一三三、四五〇	一〇、〇三
群山府	一七二、〇〇〇	一七二、〇〇〇	一〇、〇〇
全州府	一〇〇、一〇〇	一〇〇、一〇〇	一〇、〇〇
木浦府	一二〇、〇〇〇	一二七、〇〇〇	一〇、五八
光州府	一二四、〇〇〇	一二五、二六五	一〇、五二
大邱府	五二三、三〇〇	八五五、六〇〇	一三、五三
釜山府	一八七、三〇〇	一八二、八六〇	九、七六
馬山府	一八、五〇〇	一三、七七五	六、九〇
晋州府	八、一〇〇	八、一〇〇	一〇、〇〇
海州府	一七、七五〇	一七、八三五	一〇、〇四
平壤府	一四九、七〇〇	一九二、一〇五	一三、八三
鎭南浦府	四〇、〇〇〇	四〇、〇〇〇	一〇、〇〇
新義州府	三四、二一〇	二九、四四〇	八、六〇
春川邑	三、九九〇	三、九九〇	一〇、〇〇
元山府	六五、〇〇〇	四五、九一五	七、〇六
咸興府	六二、〇〇〇	三四、八二〇	五、六一
清津府	一〇五、三〇五	一〇五、六二〇	一〇、〇二
羅津府	一五、八五〇	二二、〇五〇	一三、九一
計	一、一〇六、四一五	一、一四六、六七五	一〇、四〇

五萬圓貯蓄達成強調運動もあと餘すところ五日間となり、ボーナス、給料の出廻つた暮の街には國策々債が亂れ飛んで貯蓄運動もいよく熾烈の度を加へてゐるが、本年四月から十月一杯まで全鮮各道はどれほどの貯蓄をしたか、財務局調べの蓄積高を御披露してみる、貯蓄目標額と蓄積高とその割合からみて成績順に並べてみよう（括弧内は目標額）

慶南二千六百九萬一千圓（四千萬圓）六割五分▲忠北二百五十六萬二千圓（四百萬圓）六割四分▲全北六百十一萬圓（一千二百萬圓）五割▲忠南三百九十五萬五千圓（九百萬圓）四割三分▲慶北九百七萬三千圓（二千百萬圓）四割三分▲咸南一千三百十六萬圓（三千四百萬圓）四割二分▲京畿道六千四百七十二萬九千圓（一億五千八百萬圓）四割▲平北八百十七萬三千圓（二千二百萬圓）三割七分▲咸北一千二十五萬一千圓（二千七百萬圓）三割七分▲平南一千四十九萬六千圓（二千九百萬圓）三割六分▲黄海道三百七十九萬圓（一千二百萬圓）三割二分▲江原道二百七十萬圓（一千二百萬圓）二割

二割七分▲東洋信用組合聯合會の數字を加へると

慶南の上位は當然としてもその成績は素晴しい限りである、一方府付額別を府邑別にみると清州邑が一萬七千五百八十圓の好成績を收め、その他京城、仁川、開城、大田、群山、全州、木浦、光州、大邱、海州、平壤、鎭南浦、春川、清津、羅津の各府邑が殆んど全部賣捌を完了したが、咸興、元山、馬山の成績不振が目立ち、全鮮では全期間中の賣出しを加へると二千萬一千六百五十五圓の超過となつてゐる、全期間中の賣出しは左の通り

―製鹽技術員の養成へ―

專賣局では時局下重要な役割をつとめてゐる工業鹽の域内自給自足を圖るため大日本鹽業株式會社をして平南廣梁灣に三千町歩の鹽田増加を行はしめてゐるが、差當り製鹽に關する優良技術員の養成が急務であるとて、先づ明年四月一日から技術員の養成に着手することになつた

養成所は仁川府朱安町に設け四月一日から十一月末日まで八ヶ月間を養成期間とし第一種養成員には中等學校、甲種又は乙種實業學校卒業者から十一名を、第二種養成員には修業年限二年の高等小學校卒業の內鮮人廿名を採用するものである

纖東保隣社 財團法人に

昭和十三年十一月細農の保護救濟を目的として京畿道驪州郡內の有志が約二千八百石を出資して作つた纖東保隣社が廿四日附で九萬二千餘圓の財團法人組織に改められた、理事長には驪州郡守、常務理事には郡內面長及び郡農會長、評議員には郡內各面長が當るもので細農の生業及び生活扶助、社會教化、農村振興施設、罹災者救濟等を主なる事業として兒童救済

連絡船は滿腹

【釜山電話】愈よ年末最終便に當面し殺人的旅客洪水の本舞台に入つた釜山埠頭は連日戰場のやうな騒ぎを呈してをり關釜連絡船の取扱ひ能力を擧げて辛うじて捌いてゐるが廿五日の釜山出帆の夜航便金剛丸は二千廿五名、興安丸一千八十八名、昌慶丸一千百五十名計四千百廿一名をギッシリ積み込んで出帆し最終記録に入つての多客振りを示してゐるもの

反物の闇取

喫茶店主が中心に

【釜山電話】京城府內の某喫茶店主が中心となり、十數名の共謀による大掛りな反物闇取引の一味が廿六日西大門署經濟係に擧げられた、京城本町三ノ三〇喫茶店「ユタカ」二ノ三喫茶店同しく「大陸」を經營してゐる……

ペスト禍追放の御協力に深謝

滿洲國から御禮使節

今秋滿洲國內を襲つた稀有のペスト禍に朝鮮總督府が防疫官を派遣し半島民から多數醵金等の多大な協力をなしたので滿洲國政府では御禮の使節として國務院總務廳弘報處長を半島に派遣することになり、御禮使節大平國務院參議は、本府衞生課長と共に廿六日ひかり號で入城、朝鮮ホテルに入り先づ西廣本府衞生課長を訪問、本府、軍司令部、城大、セブランス、本府及び京城府等へ挨拶をそれぞれ訪問

惡疫

滿洲の防疫陣に協力して半島からは醫師一如の精神で防疫に挺身したことに滿洲國政府、國民は深く感謝し滿洲國政府は民政部次長大平得三氏を半島に派遣、官民各方面に挨拶して感謝の意を表することになつた

御禮

挨拶をのべ廿七日は改めて南總督を朝鮮ホテルに招待して心からその勞苦を謝することになつた【寫眞＝大平議員】

大平議督談　『今回のペスト禍に半島官民が率先その防疫に協力して下さいました御恩は滿洲國民として忘れることの出來ない思ひ出となりませう、幸に忽に全く惡疫も終熄致しました、あの際若し半島防疫陣の應援がなかつたらまだまだ大きくなつたかも知れませんでした、己が身を危險な場にさらして同胞愛の爲に戰つてくれた派遣部隊員の活動振りは涙なくては見られなかつた、滿洲國內のペストは五、六、七月へかけて例年發生し氣溫低下と共に終熄するのが例になつてゐますので、防疫には

細心

の注意を拂つてゐましたが不幸今年はその警戒線の間隙をねらはれたのであやうかな騒ぎとなつたのです、滿洲國はこれを一つの經驗に今後一層防疫陣容の擴充強化を圖り朝鮮關東州各機關に一々ご厄介にならぬやう努めます』

傳統と特異性尊重

地方文化の翼賛運動

畏し各宮家の御弔問御使

湯淺前內府通夜

兵隊さん炭燒き

これは何ご…京城の眞ン中で

物心兩面一石三鳥狙ふ

運送店監督の横領

カード階級へ

二萬四千圓

尨大な歲末同情

聲の出る防毒面

一靑年が發明

これは素晴らしいと軍部から太鼓判

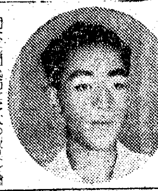

瀧田氏の英靈無言の凱旋

元日の南總督

全國に放送

〝朝鮮の立場〟と題して

自動車運轉手試合格者

廿三日發表

酒造業者の資金

京日式電光超高速度輪轉機

けふ一切の据付を終り淸祓式

宮元法院長淸州を視察

獻金一件

自轉車泥

完全地帶に激突

廿六日朝の氣象概況

京城地方

仁川地方

放育者座談會放送

銘酒 忠誠 釜山 長尾釀

扁桃腺炎 アルバジル錠 中耳炎・歯槽膿漏・淋疾・蓄膿症・感冒

ヒット歌謡曲 キングレコード 何れも大賣行盤
軍國の乙女 井口小夜子 / 大陸花嫁の歌 佐々木部子 / みんな普賢につめて 岡晴夫 / 追憶のパイプ 林伊佐緒 / 涙の戰友 樋口靜雄 / 白衣の母 谷田信子 / 若い戰友 筑波高 / 戰地偲んで 三門順子 / 男のこゝろ 筑波高 / 大陸の合唱 樋口・三門 / 上海の花賣娘 岡晴夫 / 想ひ出のパレオ 松山映子 / 廣東の花賣娘 岡晴夫 / 桃の丘越え 松山映子 / 南京の花賣娘 岡晴夫 / 花の漢口まつり 松山映子 / 軍國子守唄 塩まさる / ふるさとの母 松島詩子 / あゝ我が戰友 近衞八郎 / 國境ぶし 新橋みどり / 曉の決死隊 三門順子 / 戰線花咲けど 樋口靜雄 / 戰地から故郷から 塩まさる・新橋みどり / 月下の吟詠 塩まさる / 楽しき伍長 兒玉好雄 / お國の爲よいつまでも 新橋みどり / 母子船頭唄 塩まさる / 曠野の夕陽 新橋みどり / 上海の踊り子 松島詩子 / あゝ大黄河 岡晴夫 / 廣東の踊り子 松島詩子 / 黄昏の南海 林伊佐緒

鷲海醫院 泌尿科 皮膚科 性病科 鷲海元則 電話本局

朝鮮建物株式會社 住宅難の解消へ 京城南大門停留所前

賛化病院 電話本局 古城憲治 入院隨意 普通病 內科 小兒科

美味 桃屋の桃の話

田中丸病院 醫學士 田中丸治平 醫學士 最所邦貴

花柳病皇明院

金鵄 煮水

父勳儀 療養中の處養生不相叶本日午前死去致候間茲に生前の御厚情を謝し此段謹告仕候 嗣子 平井忠一

コロムビア レコードは 熱砂の誓ひ 東寶映畫主題歌 西條八十詩 古賀政男曲 伊藤久男 / 紅い睡蓮 李香蘭 / 興亞三人娘 サトウ・ハチロー詩 古賀政男曲 奥山彩子 李香蘭 白光 / 心に咲く花 李香蘭 李香蘭專屬第一回吹込

時局レコードは 山口樂器店 電話本局②〇〇七三・二〇七〇番

音が見える としたら、空間にはいろいろの音を含んだ電波が圖のやうに錯綜してゐる譯です。その中からあなたがお望みの放送を選び出すには、分離の正確な、原音を忠實に再生する受信機が必要です！ ビクターラヂオ 6球・スーパー 放送協會認定 6R—75型 は、雜音も故障もなく、音樂や報道を明瞭に聽取出來ます！

西原産婦人科 新龍山三角地 入院隨意 電話龍山④一〇三五番

喪中に付年末年始の禮を缺禮仕り候 京城府榮町二 下川鑄工所 下川武雄

テイチク 正月新譜 お金なる娛樂を!! 柳家金語樓 / 水島早苗 / ワカバ・セブン / ラッキー・セブン / エンタツ・アチャコ / 伍東宏郎 / 興亞新譜 ワカナ・一郎 ワカナの娘浪曲師 / あきれたぼういず 珍勤進帳 / 泉詩郎 愛の灯 / 冬の浪曲 廣澤虎造 / 天中軒雲月 / 酒井雲 / 梅中軒鶯童 / 木村友衞 / 壽々木米若 / 清水次郎長傳 / ずらりと並んだ金看板

産業戰士の歌 厚生省推薦 大日本産業報國會制定 / 次郎長ぶし 美ち奴 / 吹雪の進軍歌 小野巡 / 北京娘 / 義士傳小唄 / ジプシーの月 / 吹雪の櫂 / 春風千里 / 彌次喜多道中 / 生活の觀び

學藝

北島俊一氏畫

内鮮文學の交流【3】

則武三雄

新しき生

そして半島の作家達は、既に積極的に出發した。先日の各地にかける講演會等がそれであるが、本年京城で行はれた文藝銃後運動講演會で小林秀雄氏が「内鮮の問題なども先づ文學で結ばれなければならない。文學を通して理解されて、はじめて相互の友情も成立ち、親友にもなるので、政治的なことだけでは決して解決されるものではない」と斷定したことはなほ記憶にあたらしいが「朝鮮文學がもつと早く内地に紹介されてゐたら、朝鮮及びその民族に對する考へ方はもつと違つてゐたであらう。今世紀以來三十年の歴史をもつと違つてゐたかも知れぬ」といふ林房雄氏の例の快説も明るく聽きなされるのである。

朝鮮文學の秀れたものを先づ紹介することだ。現代のものばかりではなく、例へば李朝末期の放浪詩人金笠などを譯して示すとはどんなに朝鮮と内地を結びつけるか。朝鮮の海峡トンネル以上の働きをなすであらう。

このことは内地からきて朝鮮に久しく住しながら、殆ど朝鮮的な秀れたものに目を注がうとしなかつた、われ〳〵青年達の責でもあつた。朝鮮の有爲な青年達が内地の影響を拒否したより以上に從來の青年達が不勉強で多くは朝鮮人などを識らうとせず、僅かに「蘇江」などといふ標識だけを見て卑や朝鮮の文化や風俗を一概に輕んじたやうなつもりでゐた弊害がなかつたとは否定できない。これは朝鮮だけの問題にかぎらず、青年の中にある不要な自負心といふべきものが、一、二篇の現代小説や詩文の片隅で見て、文學とは何ものかとはや解したやうに輕視するものだつた。

では朝鮮文學の翻譯は可能なのであらうか。朝鮮語であはしてはじめて完全な表現が國語に移した場合、どうしても使ひかないものになりはしないか。日本語で言へばたとへば浦が響くと浦が鳴ふといふ程度の相違だけでも、作家は國語で表へ得るのに、それが他の人の手で翻譯された場合、異質なものを附け加へはしないだらうかといふのが多くの作家の危惧であつたが、さういふ不自由を凌いでゆくところにも新しい意義があり、時の解決がある。

それでなくてさへ歴史の淺い作品がスポイルされることを眞摯な立場から應れたのであるが、それはまだ成熟してゐるものとは云へない作品が翻譯された場合、その本質的なものは失はれたとしても、また第二義、三義的な効果を發揮したやうに、作家諸氏は大膽に自己の作品を先づ試驗臺の中に投じていただきたいのである。

文人協會旗

臨原總裁の揮毫を配し　時局講演に感激、三越が寄贈

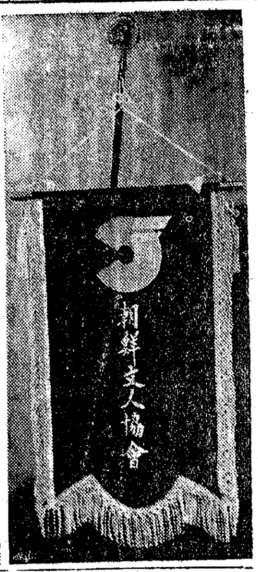

半島二十四ケ都市に時局講演に派遣された朝鮮文人協會の講師が一行の勞を稿つたが、今度は三越京城支店でも一行の今回の熱情に感激し、同協會にまだ協會旗ともいふべき協會旗のないことを聞き、廿六日午前文人協會にこれが寄贈を申出て來た。

協會旗は縱三尺五寸、横一尺六寸の錦織に、既に協會で募集した當選圖案の協會マークを緋色に紙し濃藍地に臨原總督の揮毫になる「朝鮮文人協會」の六字を白く染め拔いた古代縮を型どつたもので、銀鼠色の房で飾られ、竿頭には金色燦たる協會マークがつけられてゐる。

右につき三越京城支店長は語る

時局講演に各方面に派はれた諸先生方の涙ぐましい御努力には實際感激いたしました、ほかに何も御協力は出來ませんが、私に寄贈されたのを店としては名譽と思つてゐた矢先き、今度の立派な御講演に感動したホンの印です（寫眞＝新に出來た文人協會旗）

映畫ニュース

内地で評判の授業料　愈よ封切迫る

高麗映畫協會作品「授業料」は半島映畫にかつて類のない秀作としてばかりでなく興行的にも本年度朝鮮映畫界最高の記録を收めてゐるが、これが内地各地の配給網を獲得した東和商事映畫部では東京大阪の二大都市封切に先立ちこの程數回試寫會を催した結果、左の如き興味ある感想が主催者側に寄せられてゐる、關西映畫人聯盟の主宰で催された試寫會で稲垣浩監督は

この映畫が私達に感銘を與へたのは主人公の少年の好演と朝鮮の美しい風景であつた、演出はかなり今までの日本映畫に見られる風のものが見え、大船調の場面といふ風なものを感ぜぬでもないが、とにかく吾々に時代劇作家にとつてうらやましい一篇であつた

宿舍日本映畫研究會主催で大阪府内各小學校の教師五十人餘りが參觀しての感想は

大阪では卅年前から授業料を徴集してゐないからピンと來ない、第一教室の中で强制的に徴集してゐるのは不愉快だ、但し特に作品そのものゝ内容より製作者のまごゝろに感じた

因みに同映畫の封切については目下交渉中のところ來春大阪は梅田映畫劇場、東京は日比谷映畫劇場にかけられる模様である

千惠藏は全快

日活の初春第一作「續清水港」の撮影中倒れた片岡千惠藏は全快し京都撮影所に着手したので第一週封切が確實となつた

明滅燈

樂しめる映畫

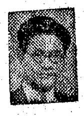

この頃はおもしろい映畫が少いので、ニュースを見てお茶をにごす事が多い、嫌な臭やまづい演技や親ひられる演技より、生きたニュースや科學映畫のおもしろさに心ひかれる。

奇想天外な映畫に涙して一時間ばかりを過すのも悪くない、時局は國民に絶えざる緊張を求めてゐる。それだからこそ生活の樂しみや明朗な笑が忘れられてはならぬ。ドイツのK・D・Fの運動の成果を想ひ、映畫の持つ大衆性の故に、それのよりよい利用が願はしい。よりよき利用が期待される【總督府技師江副道太郎】

三浦光子、河村黎吉等　大船の六スター　元日から明治座出演

初春の劇壇を目ざす映畫館の中で明治座では先づ人氣スターの新春御挨拶と實演とを發表した

即ち松竹大船の大幹部待遇として、その雅い姿を謳はれてゐる河村黎吉に配するに、同じくお馴染みの岡村文子、中堅として三浦光子と西原春兒に新進爽出しの河野敏子及び加藤夕末子の六スターを迎へることになり新派劇のほかに酒田光雄原作による寸劇を公演、これに新作「西住戰車長傳」を加へて元日から五日間京城ファンの人氣を獨占しようといふ意氣である【寫眞＝右上より河村黎吉、三浦光子、岡村文子、左上より河野敏子、西村吉兒、加藤夕末子】

日本ニュース

第廿八號（封切十二月二十六日）

- 大政翼贊會中央協力會議（東京）
- 武勳輝く海の戰說（中支）
- 濁流と闘ふ揚海隊
- いざ前線へ陸戰隊出動
- 大陸通信
- 征空目指すグライダー部隊（漢口）
- 鳥羽伏見の務勵鐵艦（中支）
- 寒風に鍛へる軍用犬の訓練（南京）
- 活躍する保護部隊（廣東）
- 正月近づく・戰線の兵隊さん（上海）
- 國民總力朝北聯盟五周年大會（大邱）

配給　京城日報社

漫才祭

新春の朝日座

賑やかに各劇場がそれ〴〵の番組を競つてゐる中で朝日座では大谷興業を總指揮に、荒川ヨシカヅと橫山みのる、月の家吾丸と中村光春その他九組の漫才陣及び曲技コミツクの日本チャプリン、奇術の松旭齋天勝、舞踊の花柳小梅、珍藝の林家雀等による賑やかな漫才祭といふのを元日から晝夜二回上演することになつた【寫眞＝漫才の荒川ヨシカヅ】

◇京城映畫劇場（舊京城劇場）廿四日附新支配人に村正氏着任、前支配人田武氏は廿五日「あかつき」で離京

◇松竹映畫配給社京城出張所新設に當り河合美明氏が同所長に着任、同出張所を京城府大和町一丁目バス停留所際へ（電話本局一三四〇番）

文麗番組

明治座（廿八日から三十一日まで）▲松竹大船作品、菊池寛原作、野田高梧脚色、吉村公三郎監督、上原謙、佐分利信、藤大寺伸、三原純外大船俳優陣總出演「西住戰車長傳」

東寶若草劇場（廿九日から一月四日まで）▲東寶作品、豐田四郎監督、若原春江主演「まごころ娘」▲東寶作品、齋藤寅次郎監督、川田義雄、山根壽子主演「頓才屋」

喜樂館（卅日から一月三日まで）▲日活京都作品、丸根賛太郎監督、嵐寬壽郎、市川春代主演「鞍馬天狗」▲日活多摩川作品、田口哲監督、井染四郎、姫美樹子主演「山のロマンス娘」（四日から七日まで）▲日活多摩川作品、井染四郎、風見章子主演、浪曲口演々木米若「米若の妻」▲日活京都作品、尾上菊太郎、沢村國子主演「鬼」

京城寶塚劇場（卅一日から一月四日まで）▲日活京都作品、大伴次郎原作、松田定次監督、尾上菊太郎、大倉千代子主演「北海に叫ぶ武士」▲日活多摩川作品、小西通三郎監督、伊澤一郎、姫美谷接子「大地の要塞」

和信映畫館（正月四日から九日まで）▲日本ニュース▲文化映畫「美の躍動」（全一巻）▲音樂映畫ユニヴァサール提供作品、監督ノーマン・タウログ、主演ディアナ・ダアビン（日本版）「アヴエ・マリア」（全十巻）

京日文化映畫劇場（十二月廿七日から正月二日まで）▲日映初春漫畫祭▲日本ニュース▲日映海外ニュース▲「素晴しきスター」▲東寶文化映畫「わが海軍」▲キャプテン漫畫「獅子に化けて」▲ポパイ漫畫「ポパイの空中戰」▲RKO特作極彩色漫畫「ドナルドの晝寢」

浪花館（廿七日から卅日まで）▲ワーナー作品、マイケル・カーチイズ監督、エロール・フリン、アリヴア・デ・ハヴイラント主演「進め龍騎兵」▲米フオツクス作品、ウイリアム・サイター監督、リッツ三人兄弟主演「大學三人男」

あかつき樂劇團　城寶に初公演

新春第一週五日からの番組で京城寶塚劇場は吉本興業特選提供になる「あかつき樂劇團」の初公演をおくる、催し物は躍進する日本、[illegible]

高垣昇、茶菓指揮が演奏、向主なる出演は次の如くである、木戸新太郎（唄とタップ）中村彰子（唄）錦瑠美（唄）藤久美子（唄とタップ）折口鈴子（唄）他十餘名【寫眞＝同チーム】

不連續線

七五三

「なる程ね」と、妻が私の和服姿を見てにや〳〵した。「何だ」私は妻を見返した。「ほんとに」「だから、何がほんとにだい」「ほゝゝゝ」妻が笑つた。「意味の悪いやつだな」と、私も一應咎へを諦めた。「重役さんは、うまいことを仰しやるのね」と、また妻は笑つてゐる。「あなたから聞いた話ですのよ」「何て」「ほら。あの七五三の話」

例の小さい娘が羽織袴だけでなく、背廣みたいな和服姿を着て、それに戰時服を纏つてゐるのを見ると、七五三の宮詣りをする子供の洋服姿のやうだと、いつぞや重役が私を冷かしたことがある。それを聞いて話したら、妻は我が意を得たとばかりに喜んで、何か私に小言をいはれる度に、それを持出して對抗する戰術を覺えた。けさも、私が宴會で遅くなると言ひ置いて出ようとすると、七五三を持ち出したのである。「子供は、宴會なんかへ行くもんぢやありませんよ」「わかつた〳〵」私が妻に話したのも餘計だつたが、私は重役を憾んでゐる。

世直し公方【76】

小金井蘆洲（演）　香川芳彥（畫）

おきよ放免

越前守に一喝され、山田紋殺はワナ〳〵と、五體をふるはして平伏いたし、「ア、ア、恐れ入りまする」「ウム、紋殺としてその方の娘のこと都へ雛ならぬ筈はあるまいと申し居つたのであらう」……「ハツ、そゝその儀は……」「サアそれとも何か不詮議をなし、小西屋方へ赴いて、無根の流言をなせし無道の曲者を、何者なるか探索せうか」「えゝそれは」「どうぢや紋殺、何と申してみよ」「答をいたせツ」

と嚴しくきめつけられて、女犯は全身に冷汗を流し、若し愁訴させられれば、目の前に居る小西屋の番頭と小僧の口からその罪者はこの人ですと、さゝれたが最後、モウ助かりません、弟が殺された上、自分までが死刑にされる、これや大へんと周章狼狽いたし、「ウヘエー、段々とのお理窟何とも恐れ入りました。おきよは少女のこと、女の操を守るため、心ならずも刀傷に及びましたものかと心得ます、重々舍弟の不埒にて命を落したは自業自得、何卒おきよ儀は、御助命の程を、私よりも願ひ上げます」と、申上げた。斯うでも言はなければ自分の首が危うございます。

越前守莞爾として、「オウ、それでこそ仁義を不分とする。番頭ちやや、被害者の肉親たるその方より、加害者の助命を願ふとは、天晴れ美談と申すべく。おきよに就いては他よりも助命の願出がある。察するところ平素の孝行を天も照覽あつて憐み給ふ、少女を助け度き神の御心と思はれた、仔細はあるが、特別を以て免し遣はす。弟に代つて母親に孝養いたせ。おきよには構ひなし。一同立ちませい……」と、いふ申渡し、まことに裁決水の流るゝ如く、おきよは今日で申す正當防衛で、無罪放免と相成りましたから、小西屋からも親類を呼び、暫定の娘く御婚の式をあげまして、相新婿殿の長三郎、おきよは目出度く添ひ遂げまして宜しく繁榮えました。これも大岡越前守の慈悲ある裁判のお陰であります。

斯様な噂が城に広まりましたから名奉行の評判はます〳〵高くなるばかり、八代將軍吉宗公のお耳にも勿論その噂が入りますので、ある時御前へお召しになり、

「越前」「ハッ」「世間ではその方の事を、名奉行と申す由ぢやの」「恐れ入りましたことで」「イヤ何も恐れ入ることはない、名人といふ名をとるは大さうなもの、名奉行と呼ばれるは容易ならん事と心得る、然し余は未だ其方の取調べる所を見たことがない。目通りで調べて見せい」「これは又意外な仰せで、いはれのない事を調べる譯に相成りません、何事によらず、願書を以て願ひ出づれば、其願書の趣意に基づきまして取調べますのが、奉行の役目でございます」「ハ、ア、どんなむづかしい事でも、願書を以て訴へれば調べるか、よろしい、然らば余が願書を認めるから、調べて見い」と、いふ事になりました。

新刊紹介

▲キング（新年特別號）新連載長篇小說街の戰友（竹田敏彥）愛情士魂（田本東）外短篇小說傑作集等があり別に附録として大東亞共榮圏及び歐洲米洲時局地圖がある（七十錢・東京・小石川・音羽町三・大日本雄辯會講談社）▲支那事變（十二月號）五十錢（東京・麹町・六番町一番地二・支那時報社）▲司法協會雜誌（十二月號）（京城府西小門町三八番地高等法院内司法協會）▲少年倶樂部（新年號）文部大臣賞金國兒童作文入選發表、共に榮える大東亞（木村毅）科學物語かすカ（竹内時男博士）外に附録大東亞共榮パノラマ地圖（五十錢・東京・小石川・音羽三・大日本雄辯會講談社）▲幼年倶樂部（新年號）皇太子殿下（山梨勝之進雜話）國をまもる子供（加藤武雄）新日本島（南洋一郎）外に童話讀本等附録は東亞仲良スゴロク、愛國カード（五十錢・東京・小石川・音羽三・大日本雄辯會講談社）▲國際（創刊號）滿洲國合作社運動の全面的指導機關誌で本號に於ける滿洲農村協同組合の動向「交易上問題」を特輯する外大野保氏の連載講座「滿洲經濟の輪郭」、矢元氏成氏の「戰時經濟下における農村金融の動向」其他を收む（五十錢、新京特別市）

今晩のラヂオ

六時廣人傳（東）濱田雪二・外▲六時廿五分講演（東）▲七時廿分國民總力の時間（城）川岸文三郎（東）▲七時四〇分浪花節（東）松平晃十郎▲八時廿分ラヂオ時局讀本（東）▲八時卅分特別放送（東）本位田祥男▲九時演劇ラヂオ小說（東）菊田一夫

京日俳壇

冬季雜詠　高濱虚子選

締切一月廿日◇官製ハガキに一人一枚、俳句は一句限り。發表は三句限り認め、京城日報社學藝部「京日俳壇」宛てのこと

京日歌壇

朝鮮風物、生活事變跡　吉井勇選

商業登記公告

京城府大和町一丁目株式會社朝鮮殖産銀行……（登記公告）　京城地方法院登記所

病人と弱い兒には　ビタミンB　ビタ素

理研ビタミン球　病氣に脆い老人子供に　毎日二球
●老人子供は、一體抵抗力が弱いので病氣に罹り易く、また一旦病氣となれば思はぬ結果を招き易いので、普段から體力を充實させておかないと不可ません
●抵抗力の強化には、本劑を毎日二球づゝ連用するのが一番有效で簡易です
●その含有する純ビタミンA・Dは、强力に效力を發揮するので容易に病氣に冒されない體力を養ひます
一月量（六〇球）二圓　三月量（一八〇球）五圓半　六月量（三六〇球）十圓
總代理店　株式會社　玉置商店

保冷・保溫　斷熱・防音　材料販賣・工事請負　湯澤商店工事部　電話龍山一九〇五番

京城府光化門通・光化門ビル　朝鮮機械設計學會　電話光化門③二〇七番　技術奉仕　鑛山土木化學其他諸機械ノ專門研究ニヨリ精確ナル設計製圖ノ御依頼ニ應ズ御利用アレ

新しい癒傷劑　ハリバ軟膏　傷を短時日に癒す　癒りにくい傷を早く癒すのがハリバ軟膏の特長で……こぢれたおでき、しもやけ、やけどなどに用ひて大へん効果的です。傷面を荒らだてず、榮養を與へつゝ短時日で自然的に新芽と表皮の新生を促進します　五十錢・一圓　HO 154

神經痛・ロイマチス　自主治療　濕布劑　デルモライツ　卅分できく

あらゆる點で新時代のポマード　伊豆椿ポマード　伊豆椿本舗　大島彩芳園

整腸健胃小兒劑　ベービー散
ベービー散の効能は
一、乳兒が急に下痢をなされた場合又は消化不良の便をされる場合
二、臭くて泡が立ち粘液が混つた便をされた場合
三、食慾がなく食べた物を吐いたり消化してない便をされたりする場合
藥價　貳拾錢（參包入）　參拾錢（五包入）　五拾錢（九包入）　壹圓（廿包入）
元祖發賣製造　株式會社新井藥房　京城府南大門通二丁目　北鮮代理店　株式會社清津新井藥房

旗　國旗、團旗、校旗　優勝旗、其他旗一式　朝鮮美術品製作所旗部　京城府南大門通一ノ九〇　電本六二一三番

北島醫院　内科・小兒科・婦人科　京城府本町四丁目一五五　電話本局②三三七四番

花柳病泌尿科　安部醫院　本町五丁目あづま餅横入　電本三四一

小兒科　德永醫院　入院隨意　醫學博士　德永勲　西小門町（府廳裏判所前通）　電話（光）1960番

斷食　子供も樂に出來て慢性病が早く輕く癒る療法は斷食より外にあるまい　慢性胃腸病・神經衰弱・腦病・肺病・糖尿病・腎臟病・婦人諸病・喘息・痔・中風・神經痛等　斷食療法の處置に依つて凡ゆる難病を治療せしむ　西式療養所　釜山府寶水町二ノ六一（案内書進呈）

たんせきに　かぜの咳・百日咳・氣管支・咽喉カタル・ぜんそく・肺病の咳・たん　作用が小さく兒・老人にも安心して使用　オピール

近代戰の最大武器は、人を嚙む戰車だ！機械化部隊の威力が画面いつぱいに暴れ廻る！　西住戰車長傳　上原・佐分利・桑野他松竹全機能總動員　監督・吉村公三郎　脚色・野田高梧　原作・菊池寛　陸軍省後援　松竹系近日堂々大公開

文化ニュース　正月第一映初春　漫畫祭　船乘ポパイ漫畫　ポパイの空中戰　キャプテン漫畫　獅子に化けて　極彩色漫畫　ドナルドの晝寢　讀賣　素晴しきスター　珍藝コンクール　東寶文化映畫封切　わが海軍　◎日本ニュース最新報　◎日映海外ニュース　總力で築け明るい新東亞　廿七日より正月二日迄　京日文化映畫劇場

銀行等資金運用令 施行規則本日公布
實施期は明年一月一日

銀行等資金運用令に基づく施行規則は廿六日附官報、府令三百三號を以つて公布、明年一月一日より實施することになつた、而して本施行規則は本文十七條附則四條よりなり、その要點は金融統制法規の補充、擴充されたことで次の三點があげられる

一、政府は金融機關の資金運用計畫に對して變更命令をなし、個々の金融機關の資金運用をして國家の資金統制計畫と歩調を合せるやうになすことを得る

二、所謂流動資金の統制、即ち從來臨時資金調整法に依つて設備資金については統制が行はれてゐたが、流動資金は、その統制について法規が無かつた、それを玆に法令化しようとするのである

三、從來からも制度としては存在した融資命令の規定を擴充したものである右につき本府財務局では同局長談を發表しこれを敷衍するところがあつた

水田財務局長談

銀行等資金運用令及び同施行規則の概要に就て申述べます金融統制に關する法規としては從來臨時資金調整法、總動員法に基く會社利益配當及資金融通令等がありますがその他については金融に關し法的統制を用ひることが少なく專ら金融機關の協力により例へば國債の保有とか、投資融資資金の貸出抑制といふ風に總て協力により大體國策的統制の目的を達して參つたのであります、然し今や高度國防國家體制確立の必要と共に經濟界の各方面に對する統制が强化せられこれと歩調を合せて金融界に於ける統制も愈よ完璧を期する必要からこれまで法的統制を要しなかつた事項についても法規を制定する必要が生じたのであります、この意味でこれまで行はれてゐた金融統制法規の補充せられ或はその擴充せられたのがこの銀行等資金運用令であります、その内容は三つに分れてゐるがその主なる點を申述べます

第一 は資金運用計畫の統制であります、勅令の第二條に「主務大臣(朝鮮に在りては朝鮮總督)資金の運用を適正ならしむるため必要ありと認むるときは金融機關に對し資金運用に關する計畫の變更を命じ、又は命令の定むるところにより資金の運用方法を指定することを得」とあります、この資金の運用を適正ならしむるといふことは從來金融機關はそれぞれの立場において資金をより有利確實に運用することをいたしておられるのでありますが、今後は個々の金融機關も從來よりも一層國家的立場に立つて資金運用計畫を立てられその計畫が資金統制計畫と照應して不適當な部分があれば朝鮮總督はこれが變更を命ずるといふことにしたのであります、資金の運用を適正ならしむるとは國家的立場、公益的立場からこれを適正ならしめんとするものであります、この資金運用計畫變更命令の實際の發動の形は例へば貸付をもう少し減らせとか或は社債の保有をもう少し增せとかいふやうなことであります、次に資金運用方法の指定は施行規則第三條にあります大藏省預金部への預入、國債の保有、政府保證債券の保有に限定せられてをります、しかもこれは金融機關の一部の資金について運用方法を指定することが出來るといふのでありまして、金融機關の運用計畫を根本から覆すやうな命令は決して考へてゐるのではありません

第二 は流動資金の統制であります、從來金融機關に對して流動資金の貸出に當つてはそれが投機思惑のために使はれないやうに或はそれに依つて設備資金が調達せられることがないやうに注意をいたし協力を願つて居つたのでありますが、これまでの貸出の實情を見ますとやはり流動資金を借入れましてそれを不適當な方面に用ひる者もあり、それから流動資金の借入れに名を藉りて事實上それで事業設備資金を調達するといふものもあります、そこで金融機關の方では貸出に當つては極力注意をして居られるのでありますが、しかしやはり機關として流動資金の調整方式の必要が感ぜられますので流動資金についても統制を加へることにしたので

第三 は融資命令であります從來生産力擴充其他國策に緊要なる資金の供給を圓滑ならしめるため必要ありと考へられる時大藏大臣は日本興業銀行に對して資金の融通又は有價證券の引受、買入を命ずることが出來るといふ規定が資金融通令の中にありまして、それを先程申上げたやうに若干擴充し玆に引繼いだのでありますが、擴充しました點といふのは從來「産業資金」とあるのを單に「資金」と改めその範圍を擴張しましたのと、それから從來融資命令を受ける金融機關としては興銀のみでありましたが差當つての必要として朝鮮における生産力擴充資金の供給については興銀を使ふよりも朝鮮殖産銀行を使ふ方が便利でありますので、「日本興業銀行」の代りに單に「銀行」といふことにおき替ふると共に命令を發する者は朝鮮においては大藏大臣ではなくして朝鮮總督となつたことであります、文字の上からは凡ての銀行が融資命令を受け得る譯でありますが現在のところでは普通銀行に向つて融資命令を發するやうな事は全然考へてをりません、差當つては朝鮮においては朝鮮殖産銀行が考へられてゐるだけであります以上が法令の概要でありますが以上に依り明かなるが如く本令は決して巷間傳へられるが如き全面的に强度の金融抑制を圖らんとするものではなく從來から行つて來た金融調整の機構を法的に整備したに過ぎないのであります、役所に於ても本令の運用については充分愼重を期し苟も經濟界に不必要なる摩擦を生ずるが如きことなきよう萬全の注意を拂ふ積りでありますが、金融機關は勿論一般におかれても本令の趣旨を充分諒解せられ本令の圓滑なる運用に御協力願ひたいと思ひます

買賣 株式・債券 公社 朝取一般・實物取引員 安東證券 京城府黄金町二丁目 電話本局四一六一番代表

本年鰯漁獲高
昨年比 十七%減少 (十月二十一日現在)

本年の鰯漁業は當初相當盛況に終始するのではないかと觀測されてゐたため漁業日數は最早僅かであるとみられてゐる、十月廿一日現在の報を綜合すれば、昨年に比して約十七パーセントの減少に過ぎない結果となつてゐる、而して漁況は既に咸南を終了し、江原道及び一部慶北に南下してゐる、漁期最終日……六十七萬……百八十八萬六千百二十瓲の減となつてゐる、道別次の如し(單位瓲)

	十月廿一日	昨年同期	增減(▲)
咸北	[illegible]	[illegible]	▲[illegible]
咸南	[illegible]	[illegible]	[illegible]
江原	[illegible]	[illegible]	[illegible]
慶北	[illegible]	[illegible]	▲[illegible]
慶南	[illegible]	[illegible]	▲[illegible]
計	[illegible]	[illegible]	▲[illegible]

海運の共同計算
一月以降本格化せん
遠山朝郵營業課長語る

朝鮮郵船營業課長遠山淸氏は過般來内地海運情勢につき視察中、一兩日前歸城したが左の如く語る

海運 界の新體制は中央統制機關の組合を中心として目下業者は勿論、官民とも眞劍な態度で實際的の輸送運營につき努力してゐるが、大體重要物資輸送は十二月以降開始する段取で定期船關係も極力準備を急いでゐる

各ブロックの共同計算は未だ事務局の機構其他の準備が整はぬので結局その開始は一月以降とならう、重要物資の輸送配船契約は十二月十五日現在で組合に委讓されたが結局關係船會社に還元されることゝなつてゐる

傭船 料も臨時割增等の過渡期的新法で行つてゐるがこれも一月以降新率が公定され、これに基いて新規に傭船契約が結ばれることゝならう

要するに海運界の新體制は來年一月を期していよ〳〵本格的の活動期に入るわけであるが、内外地を通しての高度の統制であり各ブロックの運營も夫々エキスパートが指導してゐるので圓滑に行くだらうが、今後の問題は

政府 の所謂ペーパープランと實際の運營とを如何にマッチして行くかにあると思ふ

洋紙需給圓滑化に 配給機構を改革
共販會社廿三日認可

總督府企畫部では最近洋紙類の需給逼迫の現況に鑑み之が需給調整を圖るため配給機構を改革し割當制度により配給統制をなすことに決定、かねて設立準備中の共販會社も廿三日認可されたので明春早々新制度實施の運びとなる模樣である、配給統制要綱は次の如し

一、本府では鮮内所要量を商工省と協定し、商工省では内地の共販會社に命令して朝鮮洋紙配給統制會社を通して一元的に洋紙を入手し右の方法で配給する

一、本社では前記統制會社の確保に販賣する

一、本社では前記統制會社の確保量を各道に割當、各道では配給協議會を創設して各府郡島に割當る

一、朝鮮洋紙配給統制會社は本府の指導により各道の協議會員を通して配給する

一、同會社は資本金二百萬圓とす、第一回拂込金は百萬圓とす、株主は鮮内主要移入業者とし社長その他は未定

一、同會社は内地より一元的に洋紙を入手し右の方法で配給する

京城湊川混貨特別

鐵道局は一月一日から三月末まで小口混載貨物の湊川、京城間の車扱ひにつき員數内一トン十圓(艀賃含む)の特別を實施する

京紡總會

京城紡織では廿六日午前十一時社において定時株主總會を開催、配當年一割据置の利益處分案を左の如く附議決定した(單位圓)

◇利益處分案

當期利益金	七三二、二七〇
前期繰越金	一二五、〇三九
計	八五七、三〇九

◇此處分

法定積立金	五〇、〇〇〇
別途積立金	二五〇、〇〇〇
役員賞與金	五、五〇〇
職員退職慰勞基金	三〇、〇〇〇
株式配當金	一五八、三三三
税金引當金	一三〇、〇〇〇
後期繰越金	二三三、四七七

親和木材總會

親和木材では二十六日午後一時より……

朝取一般取引員 公社債・株式賣買 昭和證券株式會社 京城府明治町

昭和十五年を顧みる(上)【財政、經濟の部】

鐵火の試煉期

我國の戰時經濟は事變當初の軍需資材の調達確保を至上命令とする昭和十二年九月から十四年八月迄の第一期と日滿支經濟の綜合的形成によつて戰時經濟を運營せんとする昭和十四年九月から十五年六月までの第二期を經て、本年七月以降の本格的計畫經濟時代に入つた、本年一月以降財界としては未曾有ともいひ得る幾多の新局面に直面し、而も經濟を規正する政治部面の慌しき變轉と相俟つて文字通り鐵火の試煉を受けつゝ新年を迎へる譯であるが、兎にも角にも巨額の時局資金を賄ひ一應無難に推移せんとしてゐる、勿論その内部には相當の困難を包藏してゐるにもせよ、かゝる强靭性を發揮して萬民翼賛體制の整備に即應し來つたことは

日本 經濟にとつては歷史的なものである

事實本邦經濟界が直面した本年中の諸問題としては本年一月廿六日の日米通商條約の失效以來米内内閣、第二次近衞内閣の成立、新支那中央政府の成立と承認、日獨伊三國同盟條約調印、日滿支經濟基本交渉の成立、日支國交調整條約締結、七・七禁令、價格等統制令、地代家賃統制令、會社經理統制令、國民徴用令、銀行等資金運用令公布、經濟新體制要綱の決定等枚擧に遑がない程である

高度化した金融統制

先づ金融部門を通觀するに昨年末當局の巨額資金散布により越年した金融界は、一月中既に日銀兌換券の平均發行高に於いて前年同月より八億三千萬圓を超過し公債消化率も前年の一〇三・七%に比し九一・八%と一月早々から通貨膨脹、公債消化の鈍化の徴を呈した、かゝる趨勢は引續き回復せず一月、三十一

日銀 兌換券は九月以來三十五億臺を突破し一方銀行貸出の膨脹、預金增勢の鈍化は更に拍車をかけ、金融の梗塞著しきものがあつたので九月末政府は五千萬圓の預金部資金の貸付……

りにも同券を手固めしめると共に、昨年度に倍する……融制の強化に……

重點 主義强化による生産力の擴充と公債消化促進に對策することゝなつた、但し實施期に近づいては年末の金融緊迫……

貿易の轉換

次に貿易部門であるが、一九三一年のオッタワ會議以來……ブロック經濟……

輸出 振興のための輸出振興は許されることなく、輸入資源の確保……

下期 の不調は九月以降對……

大福帳

……

株式 利喰と戻買 浮動

前場 愈よ大納會を控へて安値には軟派の利喰賣物によつて寄附……

後場 (軟調)年末關係にあるので……

弱氣觀支配的

……

短期新東大引

後場	値段	時間
大阪	一〇七、六	二、二六
東京	一〇八、二	二、二一
京城	一〇七、四	二、三七

高周波出直る

……

新鐘再び下押

……

實物取引

……

明治街録音

……

大株受渡内容

大株における長期十二月限の受渡高は、總上高とも合計銘柄九十七種……

生糸 手詰買物 底堅

……

大阪機工近く倍額增資認可か

……

會社メモ

……

債券市況

……

株式 朝取短期

[illegible]

大株短期 / 大株長期 / 東株短期 / 東株長期 / 東京短期喰合 / 東京現株

[illegible]

商品(廿六日) / 外電(廿六日) / 金融(廿六日)

[illegible]

現株仲値(廿六日正午調)

[illegible]

鮮魚青果市況(京城中央卸賣市場調)

[illegible]

贈呈 白 レポート 朝鮮取引所取引員 白井株式店 京城黄金町 電話本局代表二一二〇

東寶 若草 ニュース 熱砂の誓ひ 東寶文化映畫 櫻町公子の 娘時代

黄金町四丁目 城寶 日本ニュース 授業料 格子なき牢獄

明治座 ニュース 文化映畫 人の影 舞台姿

朝日座 正月興行まで休演致します

東寶映畫 浪花館 二十三日―二十六日 ニュース 文化映畫 エノケンの 譽れの土俵入り 大平洋の翼

大陸劇場 廿六日より ニュース文化映畫 寶れつ兒を聽く くろがねの力 岡本八重子ショウ

京龍館 二十七日―三十日 ニュース文化映畫 男の償ひ前篇 男の償ひ後篇

日活 壽樂館 二十六日―四日間 海外ニュース 文化映畫 今日の船出 日本ニュース 鴛鴦歌合戰

本町 京寶 烈女競艶録 最後の審判

和信映畫館